தமிழரசு

1·6·1983 75 காசு
திருவள்ளுவர் ஆண்டு 2014
ருத்ரோத்காரி — வைகாசி 18

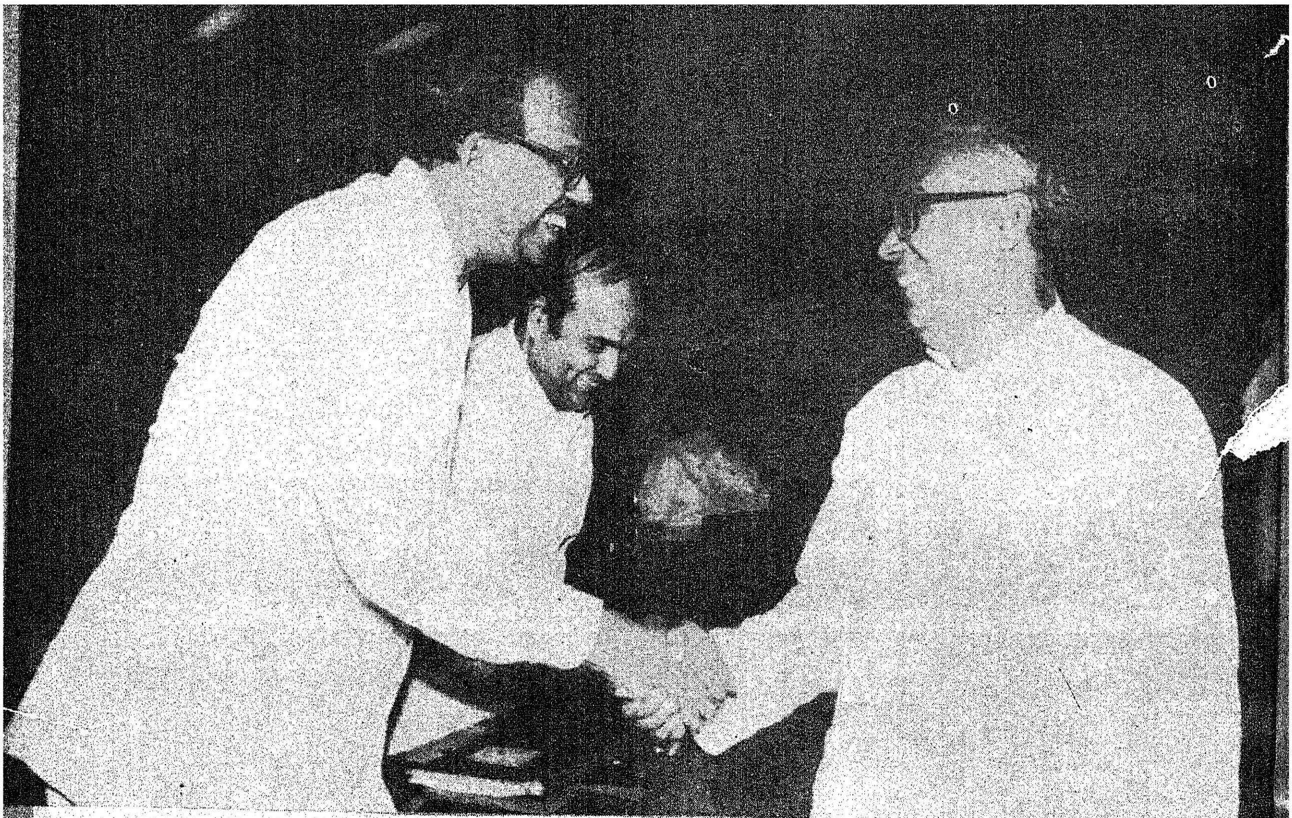

புதுடில்லியில் 19.5.83 அன்று பொது விநியோகத் திட்டம் பற்றிய ஆலோசனைக் குழுக் கூட்டத்தில் கலந்து கொண்ட மாண்புமிகு நிதியமைச்சர் திரு. இரா. நெடுஞ்செழியன் அவர்கள் மாண்புமிகு மைய அரசு உணவு அமைச்சர் பகவத்ஜா ஆசாத்தை சந்தித்தார்.

மாண்புமிகு நிதியமைச்சர் திரு இரா. நெடுஞ்செழியன் அவர்கள் தலைமையில், தமிழ்நாடு ராணுவ வீரர்கள் கப்பற்படை வீரர்கள் விமானப்படை. வீரர்கள் வாரியத்தின் 50-வது கூட்டம் நடைபெற்றது.

கனவு நனவாகியது!

மாண்புமிகு இந்தியப் பிரதமர்
திருமதி இந்திராகாந்தி

இந்திய நாட்டு நதிகள் ஒவ்வொன்றும் இணைந்து, இந்திய மக்களுக்கு உதவ வேண்டும் என்பது எனது நீண்ட நாள் கனவு ஆகும்.

சில ஆண்டுகளுக்கு முன்னர் அறிவிக்கப் பெற்ற கிருஷ்ணா ஆற்று நீர்த் திட்டத்தை நிறைவேற்றுவதற்குத் தமிழக அரசு ஆர்வம் காட்டுவது பாராட்டுக்குரியது. கிருஷ்ணா நீர்த் திட்டத்தின் மீது ஒப்பந்தம் செய்து கொண்ட தமிழக - ஆந்திர முதல்வர்களைப் பாராட்டுகிறேன்.

இந்த இரு மாநில முதல்வர்கள் காட்டும் முனைப்பை மற்ற மாநிலங்களின் முதல்வர்களும் கடைப்பிடித்தால் ஓரளவு வளர்ச்சி உருவாக வழிவகுக்கும்.

சமுதாயத்தில் உணவைவிட நீர் முக்கியமானது. கிராமமக்கள் அனைவருக்கும் குடிநீர் விநியோகம் செய்யவேண்டும் என்பதுதான் நமது குறிக்கோள். ஆனால் இது இன்னும் நிறைவேற்றப்படவில்லை.

இந்த ஆண்டு, ஓரளவு மழை பெய்யும் மாநிலங்களில் கூட, மழை பெய்யாது போய் விட்டது. குஜராத், மராட்டியம், ராஜஸ்தான் தமிழ்நாடு போன்ற பல மாநிலங்கள் மழையின்மையால் பாதிக்கப்பட்டன. இந்தியாவில் முக்கால் பங்கு வறட்சிக்கு ஆட்பட்டுவிட்டது. வறட்சிச் சூழ்நிலையில், மக்களுக்குமட்டுமல்ல, வீட்டில் உள்ள கால்நடைகளுக்கும் தண்ணீர் கொடுக்க வேண்டும். தன்னிறைவு பெறுவது என்பது நமது குறிக்கோளாகும். பெரும்பான்மையான மாநிலங்கள் விவசாயத்திலும் நீர்ப்பாசனத்திலும் பல முன்னேற்றமான திட்டங்களை நிறைவேற்றி இருந்தாலும் அவை பருவ மழையை நம்பி இருக்கின்றன.

விஞ்ஞானத்துறையின் மூலம் நாம் அனுப்புகின்ற ரோகிணி கலம் போன்ற ராக்கெட்டுகளால் - பருவமழை பற்றியும், அது எப்போது வரும் என்னும் தகவல் பற்றியும் ஓரளவு அறிந்து கொள்ள முடிகிறது என்று நான் நம்புகிறேன். அந்தத் தகவல்கள், திட்டமிடுவோர்க்கும் உழவர்களுக்கும் மிகவும் உதவும்.

தமிழரசு

மலர்: 13 இதழ்: 23

1-6-1983

திருவள்ளுவர் ஆண்டு 2014

ருத்ரோத்காரி — வைகாசி 18

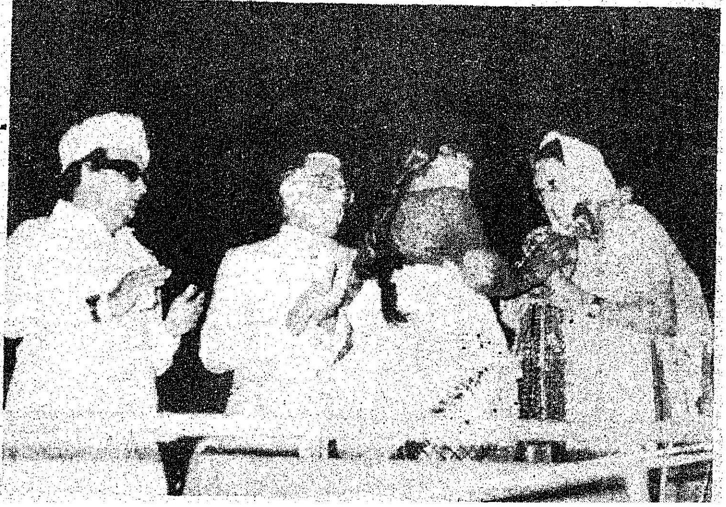

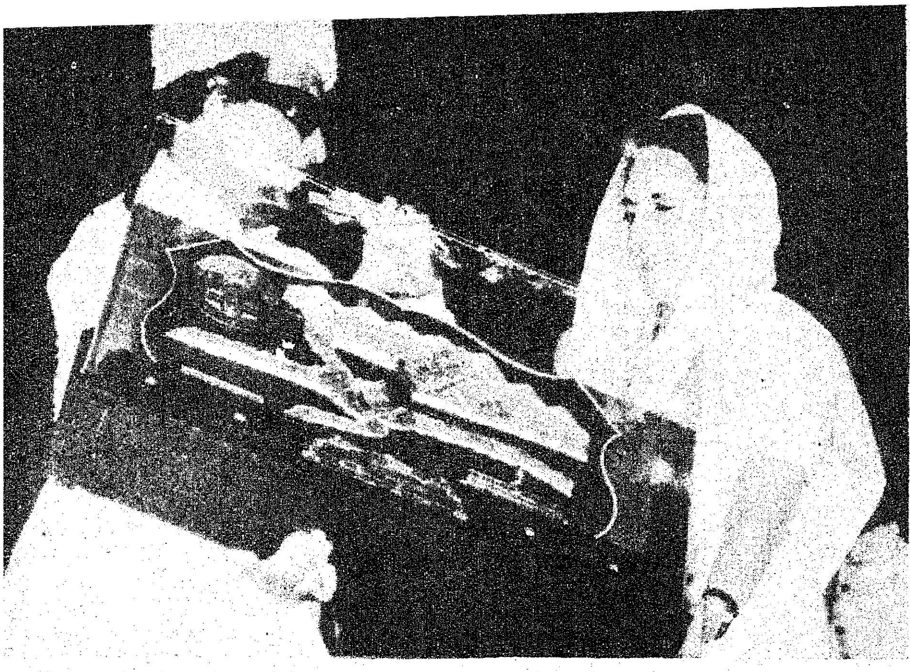

நமது திட்டங்கள் பல பொதுமக்களுக்காகத் தீட்டப்படுகின்றன. ஆந்திர முதல்வர் அவர்களும், தமிழக முதல்வர் அவர்களும், 'நாம் மக்களுடன் இருக்க வேண்டும்' என்று சொல்லிய கருத்தை நான் ஒப்புக் கொள்கிறேன். மக்களுக்குச் சேவை செய்து, அவர்களின் தேவையை நிறைவேற்றாவிட்டால் நாம் அரசாங்கத்தில் இருப்பதில் பயன் இல்லை.

இந்தியா போன்ற பெரிய நாட்டில் - ஒவ்வொரு மாநிலமும் ஒற்றுமையுடன் - உடன்பாடாக இருப்பதன் வாயிலாகத்தான் நாம் ஒவ்வொரு பிரச்சினையை :ம் தீர்க்க முடியும். மைய அரசு என்று தனி ஒரு பகுதி கிடையாது; மாநிலப் பகுதிகள் சேர்ந்ததுதான் அது. மாநில அரசுகள் உடலின் உறுப்புகள் போன்றவை. அதனால்தான் ஒவ்வொரு மாநிலமும் வலிமை பெற்று, தன்னிறைவு பெற்று விளங்க வேண்டும் என்பதில் அக்கறை கொண்டுள்ளோம்.

எந்த மாநிலமும் முழுக்க முழுக்கத் தனித்து நின்றுவிட முடியாது. இன்னொரு மாநிலத்தைச் சார்ந்துதான் வாழவேண்டும். மாநிலங்களுக்கிடையே நல்லெண்ணம் - ஒற்றுமை உணர்வு - நன்மதிப்பு - உடன்பாடு ஆகியவை தேவையாக இருக்கின்றன. எங்கள் அணுகுமுறை - ஏற்றுப்போவதுதான் - ஒத்துப் போவதுதான்! மொழி, மதம், உணவு, உடை, பழக்க வழக்கம் ஆகியவற்றில் வேறுபாடு உள்ள இந்தியநாட்டில் அப்படிப்பட்ட சகிப்புத் தன்மை தேவைப்படுகிறது. பன்மையில் ஒருமை என்ற முறையில் எல்லோரும் ஒருமைப்பாட்டுடன் இருக்கவேண்டும் என்று கருத வேண்டும். அதனால் ஒவ்வொரு மாநிலமும் தனது செயலில் ஏற்றம் பெற்று முன்னேற வேண்டும் என்று விரும்புகிறோம். அந்தந்த மாநிலத்தின் வளர்ச்சிக்குரிய முயற்சியில் ஈடுபடவேண்டும். அதேநேரத்தில் நாம் எல்லோரும் இந்தியர்கள் என்ற உணர்வு வேண்டும்.

நாம் யார் மேலும் ஆதிக்கம் செலுத்த வேண்டும் என்று கருதவில்லை. நமது தேவை பூர்த்தி செய்யப்படவேண்டும் என்பதுதான் நமது நோக்கம். இந்தியா வலுவாக இருந்தால்தான் மற்ற எல்லா மாநிலங்களும் வலுவாக இருக்க முடியும். இந்தியாவின் வலிமை, குன்றுமானால் மாநிலங்கள் அரும்பாடு பட்டாலும் பயன் கிடையாது.

வறட்சியின் காரணமாக பொருளாதாரப் பாதிப்பு, சென்ற வருடத்திலும் இந்த வருடத்திலும் ஏற்பட்டு, நெருக்கடியான சூழ்நிலையை உருவாக்கியிருக்கிறது. இருந்தாலும் எல்லா மாநிலங்களின் தேவைகளைப் பூர்த்தி செய்வதில் நாம் முழு ஒத்துழைப்புத் தந்திருக்கிறோம். சமுதாயத்தில் நலிவுற்ற மக்களின் தொல்லையை மதித்து, அவர்களின் தேவையைப் பூர்த்தி செய்ய வேண்டிய கடமையில் உள்ளோம். ,ஒருமைப்பாட்டு உணர்வும், பிறருக்கு உதவும் மனப்பான்மையும் இருந்தால் தேவைகள் அனைத்தையும் பூர்த்தி செய்து முன்னேற்றம் பெறமுடியும் என்ற நம்பிக்கை எனக்கு இருக்கிறது.

இந்தத் திட்டம் விரைவில் நிறைவேறி முடியும் என்றும், இங்கு வருகை புரிந்திருக்கும் மக்களின் தேவையும் வராத மக்களின் தேவையும் விரைவில் நிறைவேறும் என்றும் நம்புகிறேன். ரொம்ப சந்தோஷம். வணக்கம்.

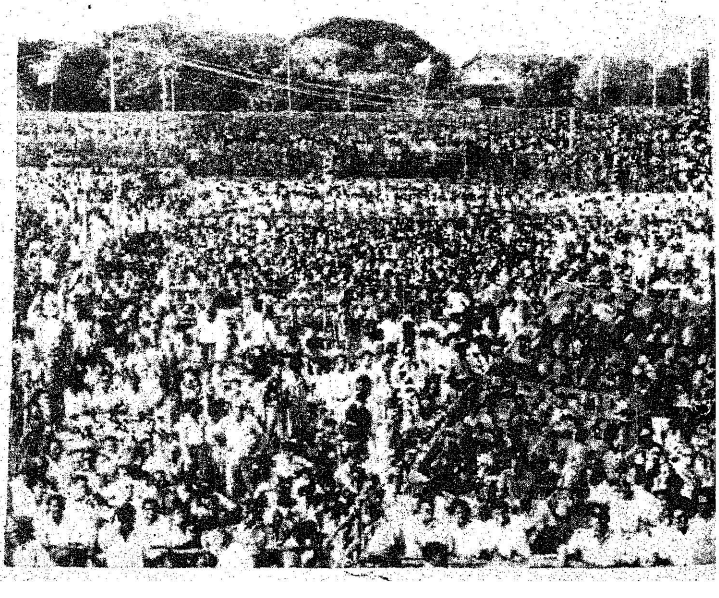

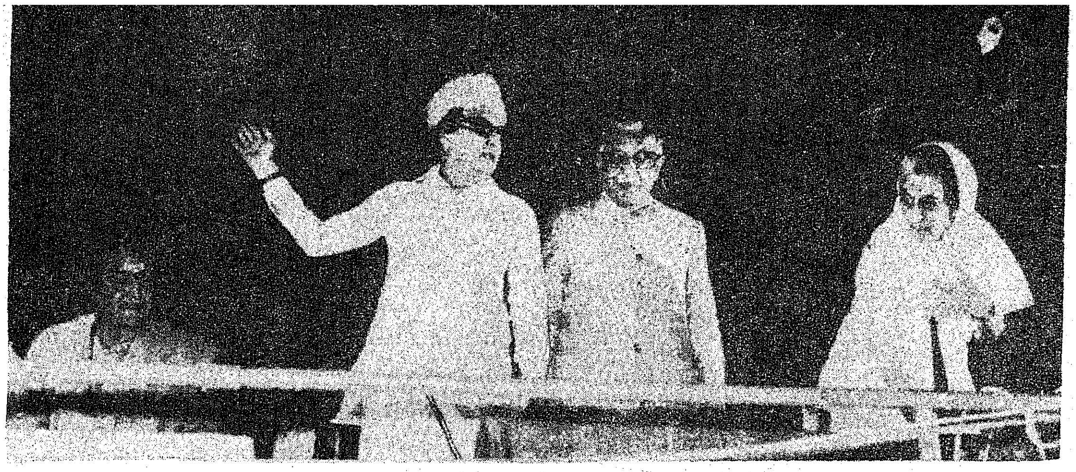

வாழ்நாளில் மறக்க முடியாத நிகழ்ச்சி!

— மாண்புமிகு முதல்வர்

இந்த நிகழ்ச்சி என் வாழ்நாளில் மறக்க முடியாத நிகழ்ச்சியாகும்.

ஒரு வரலாற்றுச் சிறப்பான காரியத்தை எதிர்கொண்டு நிற்கிறேன் என்பதைக் குறிப்பிட விரும்புகிறேன்.

1976-ஆம் ஆண்டு, சென்னையில் இது போன்ற கூட்டத்தில் பிரதமர் அவர்களின் அறிவிப்புகள்தான் இந்தக் கிருஷ்ணா நதி நீர்த் திட்டம் என்பதை நினைத்துப் பார்க்கிறேன். அவர் கூறும் நல்ல கருத்துகள் நிறைவேறுவதைச் சிலர் தாமதப்படுத்தினாலும், அந்த நல்ல திட்டங்கள் நிறைவேறியே தீரும் என்பது புரிகிறது.

இந்த மாநிலத்தின் ஒரு மாவட்டம் என்கிற அளவுக்குச் சென்னையில் மக்கள் தொகை 35 இலட்சத்திலிருந்து 40 இலட்சம் வரை இருக்கிறது. இங்கு குடிநீர்ப் பிரச்சினை எவ்வளவு பெரிது என்பது நமக்குத் தெரியும். நான் எப்போதும் ஒருமைப்பாடு பற்றிப் பேசுபவன் என்பதையும், ஒருமைப்பாடு நாட்டில் இருக்க வேண்டும் என்றால் உள்ளத்தில் இருக்க வேண்டும் என்றும் சொல்வேன் என்பதையும் நீங்கள் அறிவீர்கள்.

இந்த மேடையில் வீற்றிருக்கும் மாநில முதல்வர்கள் எந்தக் கட்சியைச் சேர்ந்தவர்கள், நான் எந்தக் கட்சியைச் சேர்ந்தவன்? கர்நாடக முதல்வர் எந்தக் கட்சியைச் சேர்ந்தவர்? இங்கு நான்கு கட்சிகளைச்

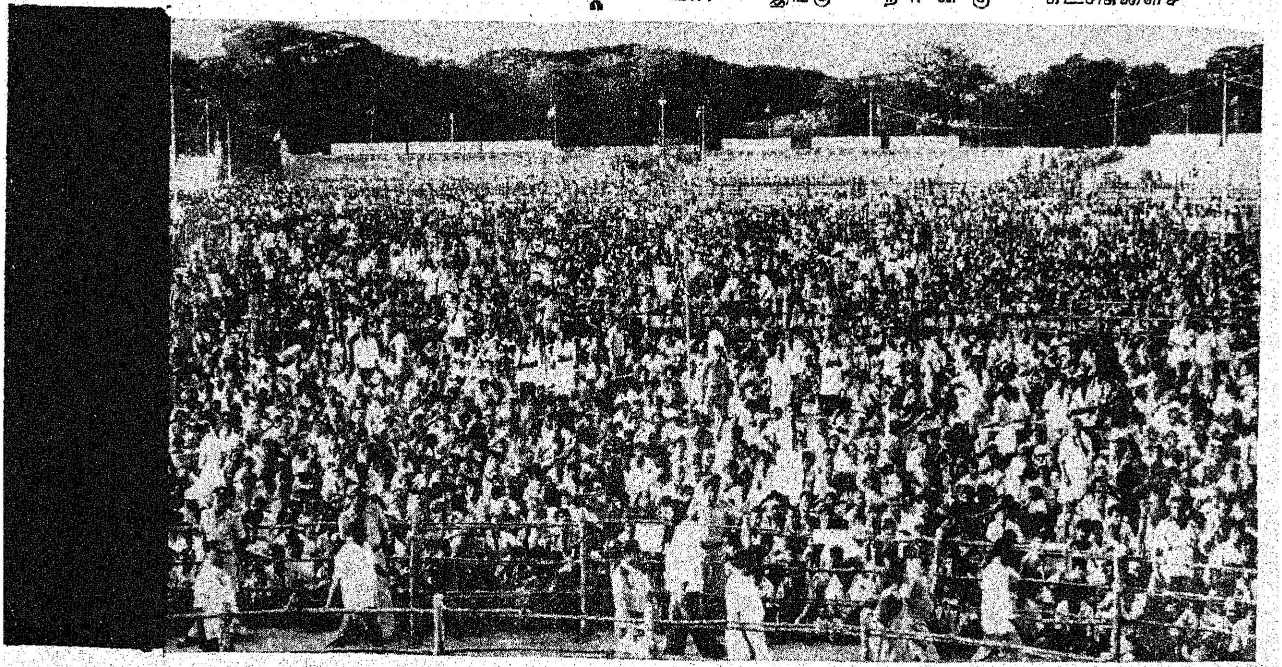

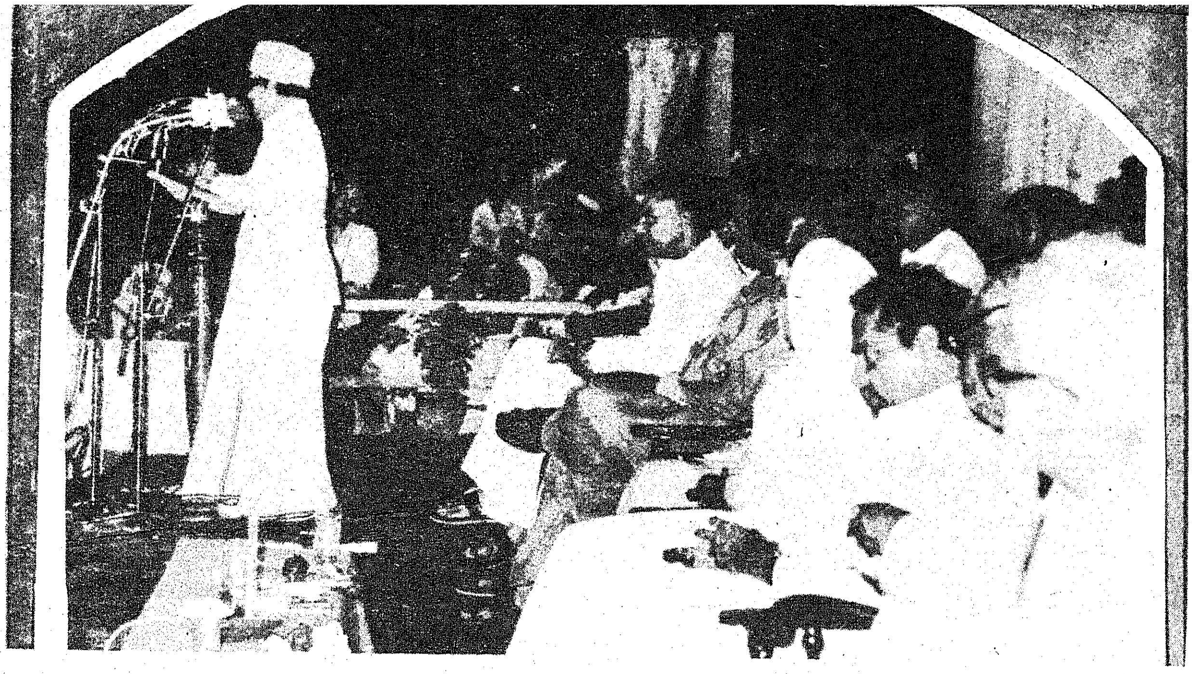

சேர்ந்தவர்கள் இருக்கிறோம் - இதைப்பார்க்கும்போது ஒருமைப்பாடு மகத்தானது என்பதும், அதை நிறைவேற்ற உள்ளம்தான் வேண்டும் என்பதும் நன்குபுரியும். இந்தியாவில் ஒருமைப்பாடு என்பது பிரிக்க முடியாததாகும். இங்கு ஒருமைப்பாடு சிக்கல் இல்லாத ஒன்றாகிவிட்டது.

இந்தத்திட்டம் நிறைவேற எவ்வளவு கஷ்டப்படவேண்டும் என்று உணராமல் இல்லை. கர்நாடக மாநில முதல்வர் இங்கே பேசும்போது, காவிரிப் பிரச்சினை குறித்து மனம் விட்டுப் பேச வேண்டும். அப்படிப் பேசினால் இந்தப் பிரச்சினை தீர்ந்து விடக்கூடியதுதான் என்று குறிப்பிட்டார். அதற்காக கர்நாடக முதல்வருக்கு நான் நன்றி தெரிவித்துக்கொள்கிறேன்.

நாங்கள் எவ்வளவு காரியமாற்றினாலும் மத்திய அரசின் ஆதரவும் ஊக்கமும் இருந்தால்தான் இந்தத்திட்டம் வெற்றி பெற முடியும். இந்தத் திட்டம் தனிப்பட்டவர்களுக்காக அல்ல - ஆனால் பணம் வீணடிக்கப்பட்டதாகச் சிலர் கூறுகிறார்கள். வாழமுடியாதவர்கள்-வாழ்க்கையில் ஏமாற்றமடைந்தவர்களின் வயிற்று எரிச்சல் அது. இந்தத் திட்டம் காலத்தையும் மீறி நிலைத்து நிற்கும்.

மராட்டிய முதல்வர் கூறும்போது, 'நான் கஷ்டப்படுகிறேன் என்று வைத்துக் கொள்ளுங்கள் - பிறர் கஷ்டப்படுவதைப் பார்த்துக் கொண்டு சும்மா இருக்கமுடியாது. முதலில் பிறருக்கு உதவி செய்ய வேண்டும்' என்று கூறினார்கள். இதைத்தான் நாமும் சொல்கிறோம். அண்ணாவும் - காந்தியடிகளும் கூறியுள்ளார்கள்.

''பிறரை நேசி, அவர்கள் உங்களை நேசிப்பார்கள் என்றார்'' விவேகானந்தர்.

மாண்புமிகு முதல்வர் தம்பி என்.டி.ஆர். அவர்கள் நீண்ட உரையாற்றினார். அதற்கு இப்போது பதில் சொல்ல வேண்டுமா என்று எண்ணுகிறேன். நாட்டு நலனுக்காக அவருக்குச் சில ஆசை-ஆதங்கம் இருக்கிறது. அதை பிரதமர் உணர்வார். அதன் அடையாளம் தான் 20 அம்சத் திட்டம்.

20 அம்சத்திட்டம், அதைத்தான் சொல்கிறது - 1976 - ஆம் ஆண்டு நாங்கள் எதிர்க்கட்சியாக இருந்தபோது 20 அம்சத் திட்டத்தைத் தெருத்தெருவாகச் சென்று சொல்லிய போது, சிலர், கேலி பேசினார்கள். அவர்களைப் பார்த்து இந்தக் கூட்டம் கேலி செய்கிறது. இந்த விழா தனிப்பட்ட மனிதருக்கோ-தனிப்பட்ட கட்சிக்கோ - சாதிக்கோ நடக்கும் விழா அல்ல - இது மக்களுக்காக நடத்தும் மக்கள் விழா.

முன்பு விளக்கு இருந்தது. திரியும் இருந்தது. எண்ணெய்யும் இருந்தது. ஆனால் அதை ஏற்றிவைக்க ஆளில்லாமல் இருந்தது. இன்று அந்த விளக்கை ஏற்றி வைக்கிறார் பிரதமர். இந்த நாடு முழுவதும் இதுபோலப் பல விளக்குகள் பிரதமரால் ஏற்றிவைக்கப்பட வேண்டும்.

தமிழக மக்கள் மீது பிரதமருக்கு நல்லெண்ணமும் அனுதாபமும் எவ்வளவு இருக்கிறது என்று புரிகிறது.

நீங்கள் பல்லாண்டு வாழ்க! நாட்டிற்கு நல்லது செய்யுங்கள்.

நாட்டுக்குப் பொதுவாகட்டும் நதி நீர்!

இயற்கை வளங்களை முழுமையாகப் பயன் படுத்துவது மனித குலத்தின் தனிப்பெரும் சாதனையாகும். இதன் அடிப்படையிலேயே நாட்டு முன்னேற்றம் கணக்கிடப்படும். நல்ல எண்ணங்கள், உணர்வுகள் செயல்கள் இவை முன்னேற்றத்துடன் இணைந்து பண்பாட்டை உருவாக்குகின்றன.

கலாச்சாரத்தில் முன்னணித் தலைமை நாடாக இந்தியா ஏற்றுக் கொள்ளப்பட்டிருக்கிறது. இந்தியாவின் வாழ்வு அதன் நதிகளில் உருவாகி அதன் நாகரிகம், நதிநீர்ப் பெருக்கைப்போல பிரவகித்து வருகிறது.

கங்கை என்றதும் நம் கண் முன்னே நெடிய வரலாறும் நீண்ட பாரம்பரியமும் படமாக விரியும். அதன் புனித நீர் நமது நாடி நாளங்களில் ஓடுகிறது. ''கங்கா தீர்த்தம் ஜன்ம பாவனம்'' (கங்கை நீர் - பிறவி விமோசனம்) என்ற சொல் தோன்றியதும் இதன் அடிப்படையில்தான்! ஆகவே, கங்கையைத் தென்னகத்திற்குக் கொண்டுவருகின்ற கனவும் விரைவில் நனவாகட்டும்.

கிருஷ்ணா நதி சென்னை மாநகரின் தலைவாயிலில் விரைந்து அடியெடுத்து வைக்கப் போகிறது.

நாம் அனைவரும் இங்கே ஒருங்கு கூடியிருப்பது, நாம் அதைச் சாதித்து விட்டோம் என்ற உணர்வை ஏற்படுத்துகிறது.

இத்தகைய சிறப்புமிகு விழாவில் பெருமையோடும் பூரிப்போடும் என் மாநில மக்களை பிரதிநிதித்துவப்படுத்துவதில் மிக்க மகிழ்ச்சியடைகிறேன்.

மற்ற மாநிலங்களிலிருந்து இங்கே அருமைச் சகோதரர்கள் வந்திருப்பதும் பிரதமர் பங்கேற்றிருப்பதும் மக்கள் நமக்குத் தந்திருக்கும் பொறுப்பை நாம் முறையாக நிறைவேற்றுகிறோம் என்பதை உறுதிப்படுத்திக் கொண்டிருக்கிறது.

சரித்திரப் புகழ்மிக்க இந்த நகரின் பரிவும் என் இனிய தமிழ்ச் சகோதரர்களின் பாசமும் பெற்று இருந்தது நான் செய்த பெரும் பேறு! அந்த இனிய நினைவுகளை என்றென்றும் மகிழ்ச்சியுடன் எண்ணிப் பார்ப்பேன்!

மாண்புமிகு ஆந்திர முதல்வர்
திரு. என். டி. ராமராவ்

எல்லாப் பெருநகரங்களையும் போலவே, இந்தச் சென்னை மாநகரமும் நூற்றுக்கணக்கான ஆண்டுகளாக சகோதரப் பாசத்துடன் வாழ்ந்த பெருமக்களின் கூட்டு முயற்சியால் இன்றைய நிலையை அடைந்திருக்கிறது.

சென்னை தனக்கே உரித்தான தனித் தன்மையும் அழகும் கொண்டு இந்தியா முழுவதையும் தன்பால் வசீகரித்துள்ளது. குறிப்பாக இது தெலுங்கு பேசும் மக்களுக்கு - சிறப்பான அன்புகாட்டும் இடமாகும். எங்களுடன் வரலாற்றுப் பூர்வமான தொடர்பு கொண்டதாகும் - சென்னை நகரம்.

சென்னை நகரம் பாசமும் பரிவும் காட்டி அன்பு காட்டி வளர்த்து கஜுலுலெட்சுமி நரசிம்ம செட்டி, கண்டுகுரி வீரேசலிங்கம், தங்குடூரி பிரகாசம், காசிநாதுனி, நாகேஸ்வரராவ், சர்வபள்ளி ராதாகிருஷ்ணன், அல்லாடி கிருஷ்ணசாமி போன்ற பற்பல தெலுங்குப் பெரியவர்களை முன்னேற்றி இருக்கிறது.

ஸ்ரீசைலத்திலிருந்து சென்னைப் பட்டினம் உண்மையிலேயே ''கிருஷ்ணா'' நீருக்கு ஒரு நீண்ட தூரம்தான்.

தூய குளிர்ந்த கிருஷ்ணா தண்ணீர் விரைந்து ''தட்சிண திருவேணி'' யாக மராட்டியம் - கர்நாடகம் - ஆந்திரம் ஆகிய மூன்று மாநிலங்களின் சமபங்கு நீரைப் பெற்றதாக சென்னைக்குப் பாயும்.

வரும் வழியில் காய்ந்து கிடக்கும் இராயலசீமைப் பகுதியைப் பசுமையாக்கிப் பொறுமை

யோடு காத்துக்கிடந்த அந்தப்பகுதி மக்களுக்குப் பலனைத் தந்து விரைந்து வரும். இத்திட்டத்தை முடிக்க ஆறாண்டுக் காலம் ஆகும் என்று நாம் காலக்கணக்கு வைத்திருந்தாலும் நமது மக்கள் எவ்வளவு விரைந்து முடிக்க முடியுமோ அவ்வளவு விரைவாகச் சாதிப்பர் என்பதில் எனக்கு முழு நம்பிக்கை இருக்கிறது.

அவ்வாறு விரைவுபடுத்த - இனியும் காத்திருக்க முடியாது என்ற ஒரு சிறு காரணமே போதுமானது.

எவ்வளவு தண்ணீர் யாருக்கு? எவ்வளவு செலவிடுவது, யார்? என்று நாம் கணக்கெடுப்பதிலும் அளவிடுவதிலும் நமது நேரத்தைச் செலவு செய்து கொண்டிருக்கிறோம்.

ஆனால் கிருஷ்ணா நதி நீரோ உண்மையிலேயே பேரளவு கடலில் பாய்ந்து வீணாகிறது.

காலம் பறந்து கொண்டிருக்கிறது. மக்களின் பசிப்பிணியையும் தாகத்தையும் தீர்த்துக்கட்ட முழு முயற்சியுடன் நாம் போடுகின்ற திட்டங்களையும் செய்கின்ற முயற்சிகளையும் அதைக் கணக்கிட்டுத் தீவிரமாகச் செயல்படுத்த வேண்டும். இயற்கை நமக்கு அளவற்ற செல்வங்களை வழங்கி இருக்கிறது.

இந்த வளத்தை நாம் பயன்படுத்திக் கொள்ளத் தவறினால் அது நமது தவறுதான். இந்தத் தவறுக்கு ஏழ்மையும், தாகமும்தான் நாம் கட்டும் அபராதம்.

பொது நன்மைக்காக நதிகளைப் பயன்படுத்துவதில் நியாயமாக, முழு முயற்சியுடன் ஈடுபடவேண்டும்.

மனித சகோதரத்துவம், ஒருவரையொருவர் சரியாகப் புரிந்து கொண்ட பரஸ்பர உதவி ஆகியவற்றின் அடிப்படையில் செய்து கொள்ளப்பட்டுள்ள கிருஷ்ணா ஒப்பந்தம் இந்த வகையிலே ஒரு சிறப்பான எடுத்துக்காட்டாக இருக்கும் என்று நம்புகிறேன்.

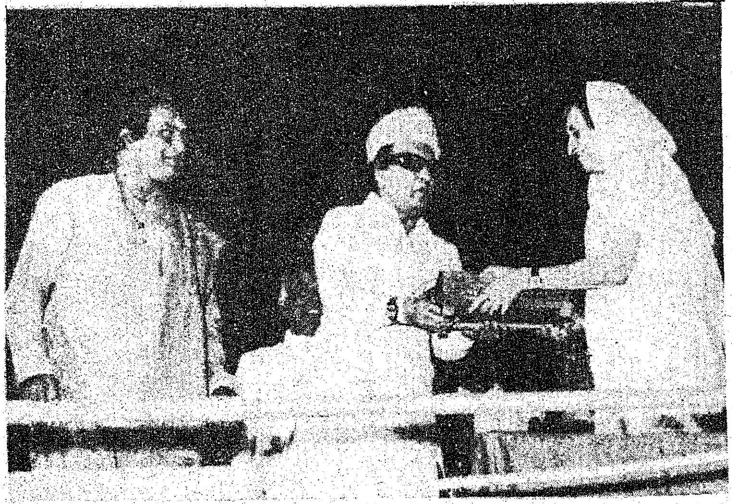

ஒப்பந்த விதிகளை உருவாக்குவதில் பெரு முயற்சி மேற்கொள்ளப்பட்டது. தமிழகத்தையும், ஆந்திராவையும் சேர்ந்த பொறியாளர்கள், நிர்வாகிகள், அதிகாரிகள், ஊழியர்கள் ஆகியோர் - கடுமையான உழைப்பாலும், தீவிரமான செயல் திறனாலும் இதனைச் சாதித்துள்ளனர். மக்கள் பிரதிநிதிகள் மதிப்புமிக்க ஆலோசனைகளை வழங்கி, மக்களின் எண்ணங்களைப் பிரதிபலித்தனர். சமூக நியாயத்துடன் தண்ணீரை முழுமையாகப் பயன்படுத்தும் வகையில் ஒப்பந்தம் தீட்டப்பட்டுள்ளது.

என் அண்ணன் எம்.ஜி.ஆரும், நானும் தாமதம் ஏற்படும் வழியிலோ பலனற்ற விவாதங்களிலோ இறங்கவில்லை. இரு மாநிலங்களின் சார்பாக எங்களால் கையெழுத்திடப்பட்டுள்ள இந்த ஒப்பந்தம், அடுத்தவர் தேவைக்கும் மதிப்புக்கும், எண்ணங்களுக்கும் உரிய மதிப்பளித்து. நேர் வழியில் நடைமுறை சாத்தியமாக உருவாக்கப்பட்டுள்ளது.

பிரதமரின் ஆலோசனைஎப்படி வளர்ந்து உருப்பெற்றிருக்கிறது என்பதை அவருக்குக் குறிப்பிட்டுக் காட்ட ஆசைப்படுகிறேன்.

இத்திட்டத்தில் நீங்கள் சிறப்பான கவனம் செலுத்துவீர்கள் என்பதில் முழு நம்பிக்கையுடன் நாங்கள் இருக்கிறோம்.

எங்கள் சக்திக்கு மீறி நாங்கள் செயல்படுவதாகச் சிலர் வியப்படையலாம். ஆனால் இது மனித முயற்சி; இதைச் செய்து முடிக்க பிரதமரின் ஒத்துழைப்பும் தேவைப்படுகிறது.

மாநிலம் எதுவாக இருந்தாலும், சராசரி மனிதனுக்கு அடிப்படைத் தேவைகளை-குடிநீர்த் தேவைகளை நிறைவேற்ற முடியவில்லை என்றால் அதிகார மெத்தை மீது அமர்ந்து குளு, குளு வசதியை அனுபவித்து நாம் செய்கின்ற ஆட்சியை எவ்வாறு நியாயப்படுத்த முடியும்?

பசித்த மனிதன் காரணம் நோக்கமாட்டான்; நீதியைப்பற்றிக் கவலைப்படமாட்டான்; பிரார்த்தனை அவனைச் சமாதானப் படுத்திவிடாது என்று கூறப்பட்டிருக்கிறது, பசிக்கு மட்டுமில்லை; தாகத்திற்கும் இது பொருந்தும்.

அநேக ஆண்டுகளாகத் தமிழகம் தண்ணீர்ப் பற்றாக்குறையை அனுபவித்து வருகிறது.

தமிழ்ச் சகோதரர்களுக்குத் தண்ணீர்த் தேவையைச் சரிக்கட்ட இயற்கை வளத்தைப் பகிர்ந்தளிக்க நாங்கள் உடனே ஒப்புக்கொண்டோம்.

நமது கிராம மக்கள் நதிகளைப் புனிதமாகக் கருதுகின்றனர். இந்தியர்கள் அனைவருக்கும் உரிமையானது என்றும் அவர்கள் எண்ணுகின்றனர்.

கங்கை நமக்கெல்லாம் புனிதமான கடவுள்; கோதாவரி, கிருஷ்ணா, காவிரியும் அவ்வாறே.

இந்த நதிகள் நமது வீர காவியங்களின் களனாகி, புனித இடங்களுக்குப் பாய்ந்து, தர்ம சிந்தனையை வளர்த்து வருகிறது.

தெலுங்கில் கீர்த்தனைகள் எழுதிய தியாகய்யரும், தமிழ்க்கவி சுப்பிரமணிய பாரதியும் இந்த நாடு முழுமைக்கும் சொந்தமாக இருப்பது போல —

கங்கையையும் காவிரியையும் கோதாவரியையும், கிருஷ்ணாவையும், இந்த நாட்டு மக்கள், அனைவருக்கும் உரிமை ஆக்குவோம்!

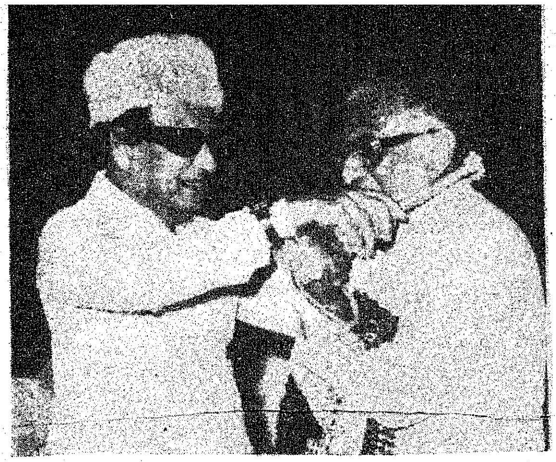

நல்லுறவைக் காட்டும் நல்விழா!

மேதகு தமிழக ஆளுநர்
எஸ். எல். குரானா

கவிஞர் பாரதியார் அவர்களின் கொள்கைப்படி, இந்தியாவின் மாநிலங்களுக்கிடையே உள்ள நல்லுறவைத் தெரிவிக்கும் சிறப்பம்சமாக இந்த விழா திகழ்கிறது.

கிருஷ்ணா ஆற்று நீர்த்திட்டம் குறித்து எத்தனையோ குழுக்கள் நியமிக்கப்பட்டன. அவை எல்லாம் ஏட்டளவில்தான் இருந்தன. ஆனால் உண்மையான முயற்சி 1977-ஆம் ஆண்டில்தான் உருவாகியது. நமது இந்தியப் பிரதமர் இந்திராகாந்தி அவர்கள்தான் 1976ல் சென்னைக்குக் கிருஷ்ணா ஆற்று நீர் விரைவில் கொண்டுவரப்படும் என்று குறிப்பிட்டார்கள்.

கிருஷ்ணா ஆற்றுத் நீர்த் திட்டத்தால் தமிழகமும் ஆந்திரமும் பெரும் பயன் அடையப்போகின்றன. ஆறு ஆண்டுகளில் இத்திட்டம் நிறைவேற்றப்பெறும் என்று கூறப்படுகிறது. பொதுவாக திட்டங்களை நிறைவேற்றும்போது பல பிரச்சினைகள் குறுக்கிடுவதுண்டு. நில ஆர்ஜிதம் செயல்முறை போன்றவற்றால் திட்ட நிறைவேற்றலில் - தாமதங்கள் ஏற்படுவதுண்டு. அத்தகைய பிரச்சினைகள் இந்தத் திட்டத்தில் குறுக்கிடாத வகையில், இது விதிவிலக்காக அமையும் என நம்புகிறேன்.

இந்த இரு மாநிலங்களின் உறவு முறை ஏனைய மாநிலங்களால் பின்பற்றப்படத்தக்கது.

இதுபோன்றே காவிரி நீர்ப் பிரச்சினையிலும் ஒரு நல்ல முடிவு விரைவில் ஏற்படும் என மனப்பூர்வமாக நம்புகிறேன்.

நல்லெண்ணத்தால் விளைந்த திட்டம்

மாண்புமிகு இந்திய அரசு நீர்ப்பாசனத்துறை அமைச்சர்

திரு. ராம் நிவாஸ் மிர்தா

நூறாண்டுகளுக்கு மேலாக இருந்துவரும் இந்தக் கோரிக்கையை இன்று நாம் நிறைவேற்றும் கட்டத்திற்கு வந்திருக்கிறோம்.

கிருஷ்ணா ஆற்று நீர்த்திட்டம் குறித்து ஆய்வு செய்ய 1969ல் குழு ஒன்று அமைக்கப்பெற்றது. அது, தனது பணியைத் தொடங்கி 1973 வாக்கில் அறிக்கையை வழங்கியது.

தமிழ்நாடு அரசு, சென்னைக்குக் குடிநீர் கொண்டுவரும் திட்டத்திற்காக வேறு நதிகளை நாடியதுண்டு. அந்தத் திட்டங்கள் எல்லாம் பயனளிக்காமல் போய்விட்டன. இறுதியாக தமிழக முதல்வர் திரு எம்.ஜி.ஆர் அவர்களும், ஆந்திர முதல்வர் திரு என்.டி.ஆர். அவர்களும் இந்தத் திட்டத்தை நிறைவேற்றும் முயற்சியில் ஈடுபட்டு ஒரு நல்ல முடிவை உருவாக்கியுள்ளனர். இந்த நல்ல முடிவு இரண்டுஅண்டை மாநிலங்களின் கூட்டுறவாலும் நல்லெண்ணத்தாலும் விளைந்தது ஆகும்.

இந்தத் திட்டம் நிறைவேறுவதற்கு நமது இந்தியப்பிரதமர் இந்திராகாந்தி அவர்களும் முயற்சி எடுத்துக் கொண்டிருக்கிறார்கள். அவர்களது நல்லாதரவு இல்லாவிட்டால் தடைக்கல்லை உடைத்திருக்க முடியாது.

காவிரி நீர்ப்பிரச்சினையிலும் தீர்வு காண முடியும்!

மாண்புமிகு கருநாடக மாநில முதல்வர் திரு. இராமகிருஷ்ண ஹெக்டே

கிருஷ்ணா ஆற்று நீரைச் சென்னைக்குக் கொண்டு வரும் வரலாற்றுப் புகழ் மிக்க ஒப்பந்தத்தில், இரு மாநில முதல்வர்களாகிய எனது சகோதரர்கள் கையெழுத்திட்டிருப்பதை நான் மனப்பூர்வமாக வாழ்த்துகிறேன். இந்த ஒப்பந்தம் இரு மாநிலங்களுக்கு இடையே உள்ள பரஸ்பரக் கூட்டுறவைத் தெரிவிக்கிறது.

தமிழக ஆளுநர் அவர்கள் -"காவிரி நீர்ப் பிரச்சினையிலும் விரைவில் தீர்வு காணப்பட வேண்டும்' என்று குறிப்பிட்டார்கள். தமிழக மக்களின் நல்லெண்ணமும் கருநாடக மக்களின் நல்லெண்ணமும் இணைந்து செயல்படுமானால் விரைவில் காவிரி நீர்ப் பிரச்சினையிலும் ஒரு சுமுகமான முடிவு ஏற்படும் என்று நான் உறுதியாக நம்புகிறேன்.

பரஸ்பர நல்லுணர்வு தேவை என்ற ஓர் எண்ணம் நம்மிடையே உருவாகியிருக்கிறது. நாம் பல்வேறு பிரச்சினைகளுக்காக மைய அரசின் உதவியை நாடி வருகிறோம். இந்தியப் பிரதமர் அவர்களுக்கு எண்ணற்ற பிரச்சினைகள் உள்ளன. நாம் எப்போதும் நமது பிரச்சினைகளில் தீர்வு காண, பிரதமர் அவர்களை நாடுகிறோம். பல பிரச்சினைகளை நாமே தீர்த்துக்கொண்டு, பிரதமரின் சிரமத்தைக் குறைக்கவேண்டும்.

குடிநீர்ப் பிரச்சினையைக்கூட நாம் சமாளிக்காவிட்டால், நாம் சுதந்திரம் பெற்றிருக்கிறோம் என்னும் செய்தி சரியானதல்ல.

கருநாடகத்திலும் கூட 14 ஆயிரத்திலிருந்து 15 ஆயிரம் கிராமங்கள் வரை தண்ணீர் பஞ்சத்திற்கு உட்பட்டிருக்கின்றன.

குடிநீர்ப் பிரச்சினை குறித்து ஆய்வு செய்யும்படி பிரதமர் அவர்கள், திட்டக் குழுவிற்கு வேண்டுகோள் விடுக்கவேண்டும் என்று கேட்டுக் கொள்கிறேன்.

நகரங்களுக்குத் தண்ணீர் கிடைப்பதைப் போல - கிராமங்களுக்கும் குடிநீர் கிடைப்பதற்கு வழி வகை செய்ய வேண்டும்.

ஒருமைப்பாடு வெற்றி நல்கும்!

மாண்புமிகு மராட்டிய முதல்வர் திரு. வஸந்த் தாதா படேல்

நாம் அனைவரும் பாரதத் தாயின் புதல்வர்கள். ஒருவருக்கு ஏற்படும் துன்பத்தை ஏனைய அனைவரும் தமக்கு ஏற்பட்ட துன்பமாக மதிக்க வேண்டும். இந்த உணர்வில்தான் சென்னை மக்களின் குடிநீர்க் கஷ்டத்தைப் போக்க நாம் நேசக்கரம் நீட்டி வருகிறோம். அதன் அடிப்படைதான் இந்த விழா.

மனித வாழ்க்கையில் தண்ணீர்ச் செல்வத்திற்கு அதிக முக்கியத்துவம் உண்டு. சமய நம்பிக்கைகள் இதை வழங்கியுள்ளன. நீரின்றி நாம் உயிர்வாழ முடியாது. அது அமிழ்தம் போன்றது எனப் புகழ்ந்து எழுதிச் சென்றுள்ளனர் நமது சான்றோர்கள்.

அந்தத் தண்ணீர் பெரிதும் பருவ மழையை நம்பியே இருக்கிறது. ஆனால் பருவ மழை மக்களை ஏமாற்றிவிடுகிறது. அதனால் வறட்சி நிலை தோன்றி, நம்மை வருத்துகிறது. இவ்வாண்டு மராட்டியத்திலும் தண்ணீர்க் கஷ்டம் ஏற்பட்டுள்ளது. என்றாலும் நமது சகோதரர்களுக்கு உதவ முன் வருகிறோம். தண்ணீர் நெருக்கடியைப் போக்குவதில் அனைத்து மாநிலங்களும் ஒத்துணர்வோடு ஒன்றுகூடி, புதிய மரபை உருவாக்கி உள்ளது கண்டு மகிழ்ச்சி அடைகிறேன்.

இனிமேல், எதிர்காலத்தில், பல்வேறு பிரச்சினைகளிலும் இதுபோல் ஒருமைப்பாட்டுடன் நடந்து வெற்றி பெறுவோமாக!

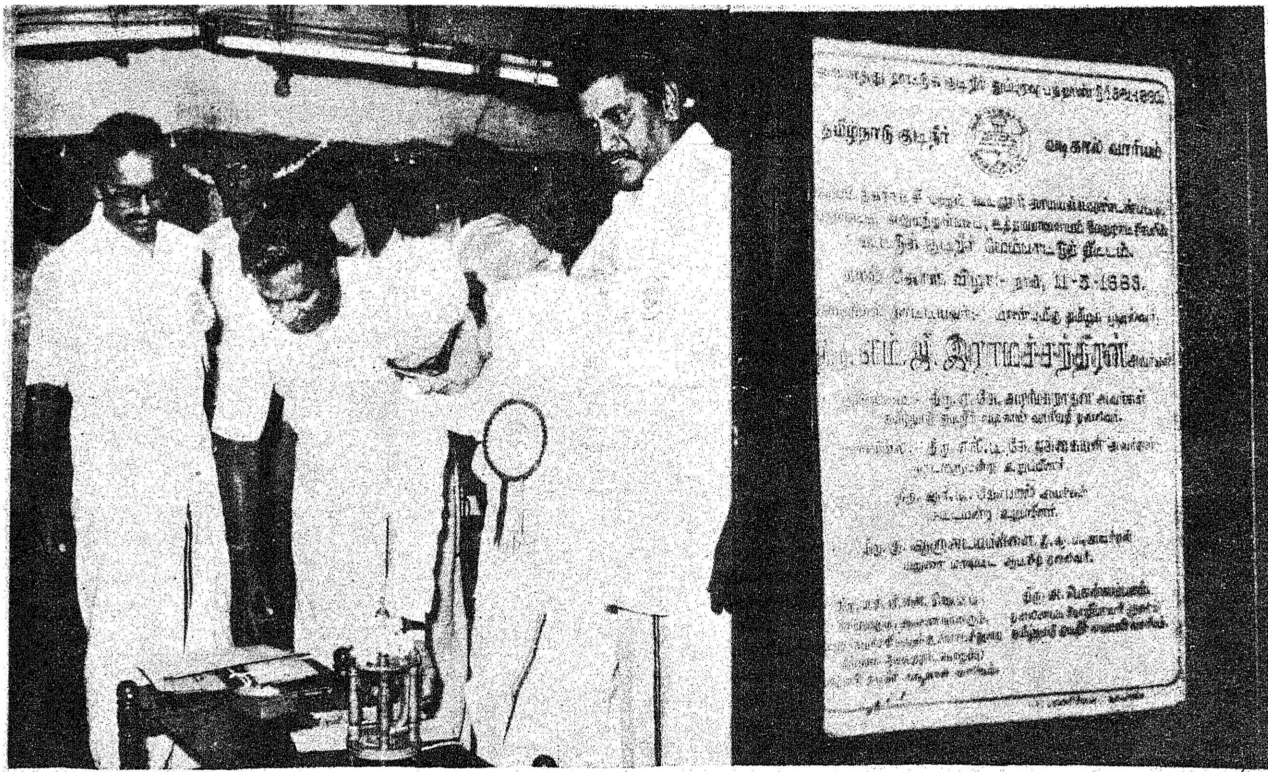

சொன்னதைச் செய்வோம்!

மாண்புமிகு முதல்வர்

இது தமிழக அரசால் நடத்தப்படுகின்ற விழாவாகும். இது ஒரு அரசியல்கட்சி நடத்துகின்ற விழா அல்ல. இந்தக் கூட்டுக் குடிநீர்த் திட்டத்தைத் தொடங்கி வைக்கும் வாய்ப்பைப் பெற்றிருக்கின்ற நான், பள்ளிக் கட்டடங்களையும் திறந்து வைத்திருக்கிறேன்.

சுதந்திரம் கிடைத்து ஏறத்தாழ 35 ஆண்டுகள் ஆகிவிட்டன என்று சொன்னாலும் இதுவரையில் இந்த 4 கோடியே 3 லட்சத்துக்கு உரித்தான குடிநீர்த்திட்டத்தை யாரும் செய்ய முன்வரவில்லை என்பதும் ஐக்கையன் எம்.பி. யாகத் தேர்ந்தெடுக்கப்பட்ட பிறகு அவருடைய வற்புறுத்தல், அவர் எடுத்துக்காட்டிய அதைப்பற்றி விளக்கமாகச் சொன்ன நிலைமைகள், அதற்கு ஏற்றாற்போல் உங்களுடைய சட்டமன்ற உறுப்பினர் கோபால் அவர்கள் முழு முயற்சி எடுத்துத் தமிழக சட்டமன்றத்தில் பேசி, தமிழக அமைச்சர்களை வற்புறுத்தி இதை நிறைவேற்றியே தீரவேண்டும் என்கிற ஒரே பிடிவாதத்தில் பல மாதங்களாக — பலமாதக் கணக்காக அவர்கள் முயற்சியெடுத்து இந்த நிலைமையை முடிவாக்கியிருக்கிறார்கள் என்பதை விவரம் தெரிந்த பெரியவர்களுக்கும், தாய் மார்களுக்கும் நான் குறிப்பிட விரும்புகிறேன். ஏறத்தாழ எத்தனை லட்சம் மக்கள் பயன்பெற இருக்கின்றார்கள் என்பதை மட்டும் இங்கே நான் எடுத்துக்கூற வேண்டியது என்னுடைய மாபெரும் கடமை என்று நான் கருதுகின்றேன். 2 லட்சத்து 45 பேர்களுக்கு இந்தத் திட்டத்தின் வாயிலாகக் குடிநீர் - பாதுகாக்கப்பட்ட குடி

நீர் கிடைக்கவிருக்கிறது என்பதை நான் மகிழ்ச்சியோடும், மன நிறைவோடும், பெரியவர்களுக்கும், தாய்மார்களுக்கும் தெரிவித்துக் கொள்ள விரும்புகின்றேன். இந்தத் திட்டம் ஒரு கட்சிக்காகக் கொண்டு வரப்பட்ட திட்டமல்ல.

இந்த ஏழு மாதங்களில் வறட்சி எவ்வளவு தொல்லைகளை நமக்குத் தந்திருக்கிறது. எத்தனை கோடி ரூபாய் அளவில் தமிழ்நாடு முழுவதற்கும் இந்த வறட்சிப் பணிக்காக, வறட்சியைப் போக்குவதற்காக, குறைந்தது குடிக்கத் தண்ணீர் எல்லோருக்கும் கிடைப்பதற்கு ஆழ்கிணறு, குழாய்கள் இவைகளெல்லாம் அமைப்பதற்காக என்னென்ன செய்ய முயன்றோம் என்பதை நீங்கள் எண்ணிப் பார்த்தால் அதற்கு இடையிலேயே 4 கோடி ரூபாய்த் திட்டத்தையும் இணைத்து, நாங்கள் மனதிலே வைத்து, அதற்காகப் பணம் ஒதுக்கி அதைச் சட்டசபையிலே சொல்லி இன்று இங்கே தொடங்குகின்றோம் என்றால் நீங்கள் ஒன்று மனதில் வைத்துக் கொள்ள வேண்டும், இன்று நாளை என்பதல்ல, சொன்னவார்த்தைகளை-தன்னுடைய பொறுப்புக்களைத் தட்டிக் கழிக்காமல் தன் பொறுப்பினுடைய நாட்கள் தீர்வதற்குமுன் அந்தப் பணியை நிறைவேற்றிக் கொடுக்க யார் முன் வருகிறார்களோ அவர்கள்தான் உண்மையான மக்கள் தொண்டர்கள் என்பதை இங்கே நான் வற்புறுத்திக் கூற விரும்புகின்றேன்.

2 லட்சத்து 45 ஆயிரம் பேருக்கு மேல் நல்ல குடிநீர் பெறுவதற்கு இந்தத் திட்டம் வகை செய்கிறது என்பதை எண்ணிப் பார்ப்போமானால் எத்தனையோ ஆண்டுகளாக ஏங்கிக்கிடந்த இந்தத் திட்டத்தை எதிர்பார்த்திருந்த மக்களுக்கு இன்றைய தினம் இத்திட்டத்தைத் தொடங்கியிருக்கிறோம் என்பதை மட்டும் நான் மகிழ்ச்சியோடு சொல்லுவேன்.

அதிகாரிகள், பொறியியல்நிபுணர்களெல்லாம் எவ்வளவு விரைவில் இதைச் சரியாக முடித்துக் கொடுக்கின்றார்களோ பிறர் குறைகூற இடமின்றி முடித்துக் தருகிறார்களோ - அவர்களுக்கெல்லாம் இந்த அரசு வாழ்த்துமட்டுமல்ல அவர்களுக்குத் தேவையான வகையில் அவர்களுக்கு அவர்களுடைய பதவியிலே பெருமை சேர்ப்பதற்கும் இந்தத் தமிழக அரசு தயங்காது - மறக்காது என்பதை நான் சொல்லிக் கொள்ளக் கடமைப்பட்டிருக்கின்றேன்.

நம்மிடம் இருக்கின்ற அதிகாரிகள் விவரம் தெரியாதவர்கள் அல்ல, செயல்படுத்த அவர்களுக்குத் திறமையில்லாமலுமில்லை, அவர்கள் நினைப்பால்தான் இன்று பல இடங்கள் ஒரு ஆண்டு, இரண்டு ஆண்டு என்று திட்டம்போட்டு இதற்குள் முடிக்க வேண்டும் என்று சொன்னபோது, மூன்று மாதங்களுக்கு முன்னதாகவே அந்தத் திட்டத்தை முடித்துக் காட்டி விட்டோம் என்று சொல்லுகின்ற திறமைபடைத்த நிபுணர்கள், அதிகாரிகள் தமிழகத்திலே இருக்கின்றார்கள். அந்தக் கடமையை அவர்கள் செய்ய வேண்டுமென்று விரும்பிவிட்டார்களானால் இதை உடனே செய்ய வேண்டுமென்று எண்ணுவார்களானால் அது உடனடியாக நிறைவேறும் என்பதை நான் உணர்ந்திருக்கின்றேன். அந்த வகையிலே திட்டமிட்டபடி வெகுவிரைவில் இந்த நல்ல குடிநீர்த்திட்டம் சரிவரச் செயல்பட்டு, எந்தக் குறையும் குற்றமும் இல்லாத அளவுக்கு அதை வெற்றிகரமாக முடித்துத் தருவார்கள் என்ற நம்பிக்கையை நான்இங்கே சொல்லிக் கொள்கின்றேன்.

கிருஷ்ணாநீர்த் திட்டத்தை 1881-ஆம் ஆண்டில்தான் தொடங்கினார்கள். 102 ஆண்டுகள் ஆகிவிட்டன. இப்போதுதான் இந்த

ராமச்சந்திரனும் அந்த என்.டி.ராமாராவும் சேர்ந்து கையெழுத்துப் போட்டிருக்கிறோம். அந்தத் திட்டத்தினுடைய அளவு கோல்,எல்லைக்கோடு என்ன தெரியுமா? எத்தனை ஆண்டுகளுக்கு இந்த ஒப்பந்தம் என்று கேட்டால் அது நிரந்தரம். எத்தனை எம்.ஜி.ஆர் தோன்றினாலும் சரி, எத்தனை என்.டி.ஆர். தோன்றினாலும் சரி, ஆயிரக்கணக்கான ஆண்டுகளுக்குப் பிறகும் அதற்கு எல்லையில்லாமல் அவர்கள் கொடுத்துக்கொண்டே இருக்க வேண்டும். 12000 கன அடி தண்ணீர் சென்னை நகருக்கு மட்டும் குடிப்பதற்கு அவர்கள் தர வேண்டும் என்பது ஒப்பந்தமாகும். அந்த 12000கன அடி தண்ணீர் சென்னைக்குக் கிடைக்கிறது என்றால் நான் உங்களுக்குச் சொல்லுவேன் குறிப்பாக ஆங்கிலத்தில் சொல்லும்போது 12டி.எம்.சி.என்று சொல்லுவார்கள். ஒரு டி.எம்.சி. என்றால் 1000 கன அடி தண்ணீர்.

இங்கே சத்துணவுத் திட்டத்தின் செலவு இன்றைய தினம் 145, 155 கோடிக்குப் போகிறது. முதியவர்களுக்கும் உணவளிக்க வேண்டுமென்று சொல்லியிருக்கின்றோம். அதற்குப் பணம் வேண்டாமா? நாம் 210 கோடி கேட்டோம் என்று வைத்துக் கொள்ளுங்கள்.

கிணறு தோண்டுவதற்கு, குளம் வெட்டுவதற்கு, பாதை போடுவதற்கு, வேலை இல்லாதவர்களுக்கு வேலை கொடுப்பதற்கு, விதவைத்தாய்மார்களுக்குப் பாதுகாப்பு அளிப்பதற்கு, படித்தவர்களுக்கு வேலை கொடுப்பதற்கு இதுபோல் பல திட்டங்களை உழைக்கின்ற மக்களுக்கு வேலைவாய்ப்புக் கொடுக்க இதற்கெல்லாம் வேண்டும். உடனடியாக குடிதண்ணீர் கிடைப்பதற்கு ஆங்காங்கே பல் வழிமுறைகளைச் செய்ய வேண்டுமென்று பணம் கேட்டால் 63 கோடி ரூபாய் கிடைத்திருக்கிறது. நாங்கள் இதுவரை செலவு செய்ததே ரூ.100 கோடிக்குமேல். எங்கிருந்து பணம் வரும்? மற்றவர்கள் பங்குபெற வேண்டாமா? விற்பனை வரியில் 5 சதவிகிதம் அதிகப்படுத்திக்கொடு என்கிறார்கள். ஆனால் இந்த நுழைவு வரியில்2சதவிகிதம் போடாதே என்கிறார்கள். என்ன பொருள்?. விற்பனை வரியில் 5 சதவிகிதம் போடு நாங்கள் கோபித்துக் கொள்ளவில்லை. ஆனால் நுழைவு வரியில் 2 சதவிகிதம் போடாதே! உங்களுக்குப் புரிய வேண்டும். ஏன் தெரியுமா? அந்த 2 சத விகிதம் போடும்போது 2 சதவிகிதம் பணம் பெரிதல்ல.கணக்கு வைத்துக் கொள்ள வேண்டும். அந்தக் கணக்கு இன்கம்டாக்ஸ் வரைக்கும் போகும். அந்தக் கணக்கில் தவறிருந்தால் ஆபத்துவரும். அந்தக் கணக்கு ஒழுங்காக இருந்தால் அரசுக்கு இன்னமும் அதிக வரிப்பணம் கிடைக்கும். இதைத்தான் இங்கு சொல்லுகின்றேன்.

இந்தத் திட்டங்களை நாம் செய்து தீர வேண்டும். நிறைவேற்றியாக வேண்டும். இதற்குப் பணம் வேண்டும். ஆகவே இப்படிப்பட்ட திட்டங்களை நிறைவேற்றுவதற்காக ஏழைகளின் மீது வரி வசூலிக்காமல், பாவப்பட்ட மக்கள் மீது வரிவிதிக்காமல், வசதி படைத்தவர்கள் மீது 2 சதவிகித வரி அதற்குக் குறைவாக குறைத்துக் கொள்வதற்கு சதவிகிதம் குறைவு என்று கூட வைத்துக் கொள்ளலாம்.

இந்த் அரசுக்கு இங்கு ஒத்துழைக்கின்ற அத்தனை பேருக்கும் நன்றி கூறி இதை வெற்றிகரமாக முடிக்க ஒத்துழையுங்கள் என்று கேட்டுக்கொண்டு அண்ணா நாமம் வாழ்க என்று சொல்லி விடை பெறுகிறேன். நன்றி, வணக்கம்!.

(மாண்புமிகு தமிழக முதல்வர் அவர்கள் 11.5.'83 அன்று இரவு 8 மணியளவில் கம்பம் கூட்டுக்குடிநீர் மேம்பாட்டுத் திட்டக் கால்கோள் விழாவில் ஆற்றிய உரையிலிருந்து)

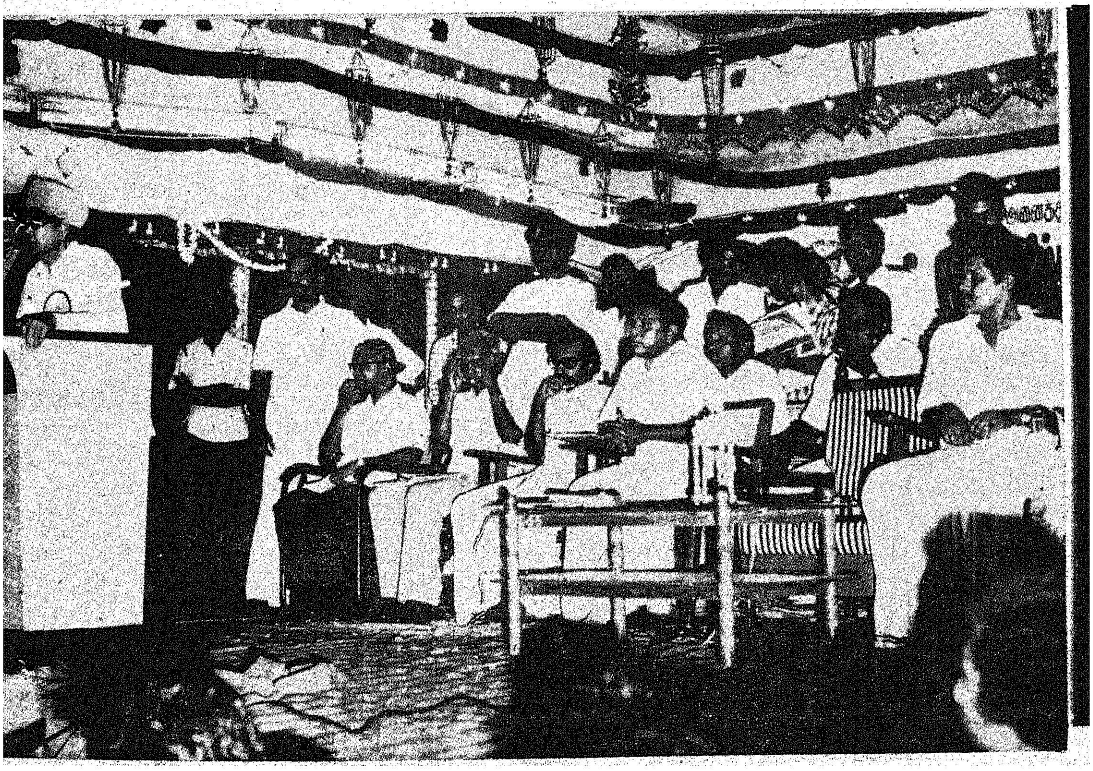

தமிழ்நாடு ஆசிரியர் கூட்டணியின் புதிய கட்டடத்தை 14.5.83 அன்று மாண்புமிகு இந்தியப் பாதுகாப்பு அமைச்சர் திரு ஆர். வெங்கட்ராமன் அவர்கள் சென்னையில் திறந்து வைத்தார். மாண்புமிகு நிதியமைச்சர் திரு இரா. நெடுஞ்செழியன் அவர்களும் விழாவில் பங்கேற்றார்.

தமிழ்நாடு வனத்துறைப் பணியாளர், கூட்டுறவு சிக்கன மற்றும் கடன் வழங்கும் சங்கத்தினை 13.5.1983 அன்று மாண்புமிகு செய்தி-அறநிலையத் துறை அமைச்சர் திரு. இராம. வீரப்பன் அவர்கள் சென்னையில் துவக்கி வைத்தார்.

படம்

சென்னைக்கு வந்திருந்த அரியானா மாநில மாண்புமிகு கல்வி அமைச்சர் திரு ஜெகதீஷ் மெஹ்ரா அவர்கட்கு 13.5.83 அன்று மாண்புமிகு கல்வி அமைச்சர் திரு. சி. அரங்கநாயகம் அவர்கள் நினைவுப் பரிசாக தஞ்சாவூர்த் தட்டினை வழங்கினார்.

செய்தியும்

சென்னை மாநகரின் பல்வேறு பகுதிகளில் குடிநீர் விநியோக நடைமுறைகளை மாண்புமிகு தொழிலாளர் நல அமைச்சர் திரு. எஸ். இராகவானந்தம் அவர்கள் 21.5.83 அன்று பார்வையிட்டு மக்களின் குறைகளைக் கேட்டறிந்தார்.

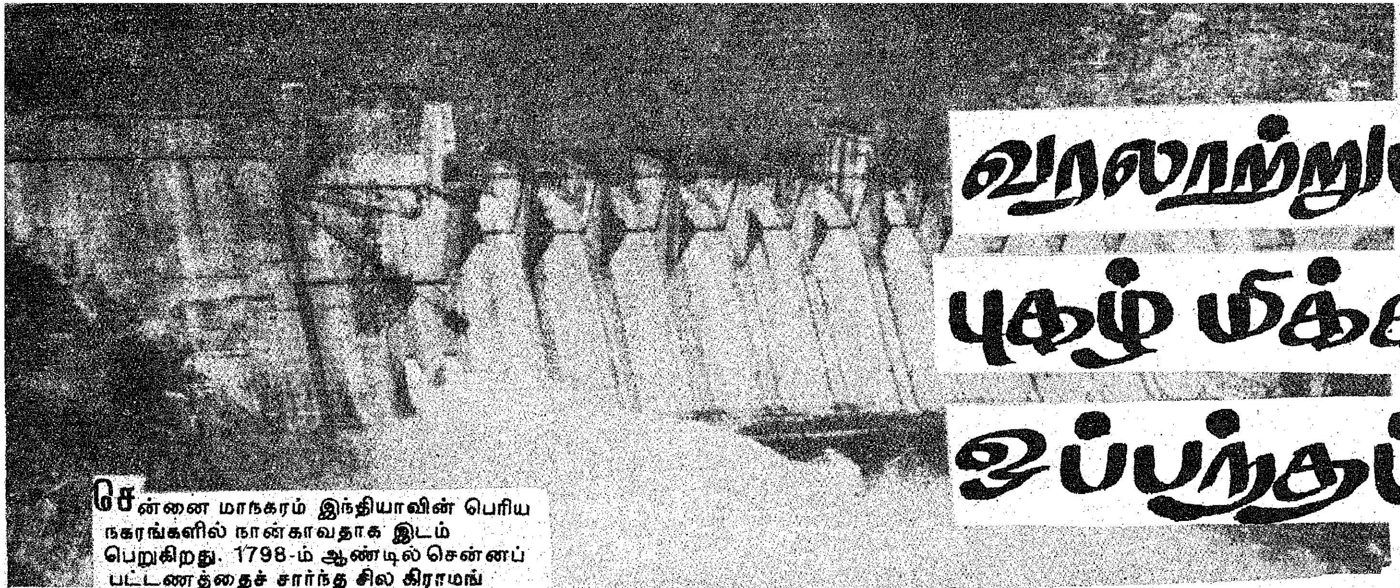

வரலாற்றுப் புகழ் மிக்க ஒப்பந்தம்

க. மாதவசர்மா இ.ஆ.ப.
ஆணையர் மற்றும் செயலர்,
பொதுப்பணித் துறை

சென்னை மாநகரம் இந்தியாவின் பெரிய நகரங்களில் நான்காவதாக இடம் பெறுகிறது. 1798-ம் ஆண்டில் சென்னப் பட்டணத்தைச் சார்ந்த சில கிராமங்களைச் சேர்த்து உருவாக்கப்பட்ட இந்நகரம் இன்று பெரு நகரமாக வளர்ந்துள்ளது.

2. 1866-ம் ஆண்டில் திரு. பிரேசர் என்பவரால் முதலில் உருவாக்கப்பட்ட குடிநீர்த் திட்டத்தில் 4.70 லட்ச மக்கள் தொகைக்குக் குடிநீர் வழங்கத் தக்க முறையில், கொரட்டலையாற்றின் குறுக்கே தாமரப்பாக்கத்துக்கருகில் ஒரு அணையும் சோழவரம் ஏரிக்கும் புழலேரிக்கும் கால்வாயும் அமைக்கப் பட்டது. புழலேரியிலிருந்து ஒரு கால்வாய் மூலம் கீழ்ப்பாக்கத்திற்கு நீர் கொண்டு வரப்பட்டு வினியோகத்திற்கு ஏற்பாடு செய்யப்பட்டது. 1944-ல் கட்டப்பட்ட பூண்டி நீர்த்தேக்கம் 9.75 லட்ச மக்கள் தொகைக்குத் தேவையான நீர் வழங்க வழி செய்தது. 1960 முதல் 1970-க்குள் சோழவரம் ஏரிக்கரையை 4 அடியும், புழலேரிக் கரையை 2 அடியும் உயர்த்தியும், இவ்வேரிகளின் கீழ் பாசனம் பெற்று வந்த நிலங்களின் பாசன உரிமையை அரசு வாங்கியும் சென்னைக்குக் கிடைக்கும் நீர் ஆண்டுக்கு 2.5 டி எம்.சி யாக உயர்த்த வழி செய்யப்பட்டது. சென்னையைச் சுற்றி கிடைக்கக்கூடிய நிலத்தடி நீர்வளம் ஆய்வு செய்யப்பட்டு தொழில் வளர்ச்சித் தேவைகளைப் பூர்த்தி செய்ய நாளொன்றுக்கு சுமார் 117 மில்லியன் லிட்டர் நீர் எடுக்க வேண்டிய அவசியமும் ஏற்பட்டது. சென்னை நகருக்கு இப்போதுள்ள நீர் நிலைகளிலிருந்தும், நிலத்தடி நீரிலிருந்தும் மொத்தமாகக் கிடைக்கக்கூடிய நீர் நாளொன்றுக்கு 299 மில்லியன் லிட்டர்தான். இதைக் கொண்டு

இன்றைய 41 லட்ச மக்கள் தொகைக்கு நபர் ஒன்றுக்கு தினசரி 67 லிட்டர்தான் வழங்க முடியும். இது சென்னை போன்ற நகரங்களில் வழங்கப்படவேண்டிய குடிநீர் அளவுக்கு மிகக் குறைவு.

3. 1901-ல் 5.4 லட்சமாக இருந்த மக்கள் தொகை 1981-ல் 41 லட்சமாக உயர்ந்துள்ளது. சென்னைப் பெருநகர் எல்லை 1167 சதுர கிலோமீட்டர் பரப்புக்கு விரிவடைந்துள்ளதால் கி.பி. 2002-ல் ஜனத்தொகை 70 லட்சமாக உயரும் என்று எதிர்பார்க்கப் படுகிறது. நபரொன்றுக்குக் கிடைக்கும் நீர் கூடிய சீக்கிரத்தில் 125 லிட்டர் அளவுக்காவது உயர்த்தப்பட வேண்டும். கி.பி. 2000 ஆம் ஆண்டு வாக்கில் 145 லிட்டர் அளவுக்கு உயர்த்தப்பட வேண்டும். அப்போது எதிர்பார்க்கக்கூடிய 69.72 லட்சமக்கள் தொகைக்கு மொத்த நீர்த்தேவை நாள் ஒன்றுக்கு 1294 மில்லியன் லிட்டராகும்.

இப்போது கிடைக்கக் கூடிய நீர் நாளொன்றுக்கு 299மில்லியன் லிட்டர் தான். ஆகையால் நாளொன்றுக்கு 995மில்லியன் லிட்டர் அதாவது ஆண்டொன்றுக்கு சுமார் 12.80 டி.எம்.சி. துண்டுவிழும்.

4. கிருஷ்ணா நதியைப் பெண்ணாற்றுடன் இணைப்பது பற்றிய சாத்தியக்கூறு ஒரு நூற்றாண்டு காலமாகக் கூறப்பட்டு வந்த போதிலும் கிருஷ்ணா நதியிலிருந்து நீர் கொண்டுவர எடுக்கப்பட்ட முயற்சிகள் தொடக்கத்தில் பயன்தரவில்லை. மொழிவாரி மாநிலப் பிரிவினைக்கு முந்திய சென்னை மாநிலத்தில் சுமார் 3லெட்ச ஏக்கர் பாசனத்திற்கும், சென்னை குடிநீருக்கும்நீர்வழங்கும் வகையில் 1947முதல் 1951க்குள் விரிவாக ஆய்வு செய்யப்பட்டு கிருஷ்ணா பெண்ணாறு திட்டம் திட்டப்பட்டது. மத்தியத் திட்டக்குழு சென்னைக் குடிநீர்த் தேவைக்கு கிருஷ்ணா நதிநீர் வழங்கலாம் என்று தெரிவித்த கருத்து 1951ல் ஒப்புக் கொள்ளப்படவில்லை. 1953ல் நியமிக்கப்பட்ட கோஸ்லா கமிட்டி, நகரக் குடிநீர்த் திட்டத்தைப் பற்றி குறிப்பிட்டிருந்தது. 1956ல் நியமிக்கப்பட்ட குல்ஹாத்தி கமிஷனும் நாகார்ஜுன சாகர் திட்டத்திலிருந்து சென்னைக்கு 15 டி.எம்.சி. தண்ணீர் கொடுப்பது பற்றி குறிப்பிட்டிருந்தது. அறைய மத்தியப் பாசன அமைச்சர் 23-3-63 தேதியன்று மக்கள் சபையில் வெளியிட்ட அறிக்கையொன்றில் சென்னைக் குடிநீர்த் தேவைக்கு 15 டி.எம்.சி. நீர்தருவது பற்றி மஹாராஷ்டிரா, கர்நாடக, ஆந்திர மாநிலங்கள் பரிவுடன் கவனிக்கும் என்ற கருத்து தெரிவித்தார். பிறகு 10-4-69ல் கிருஷ்ணா நதிநீர்ப் பிரச்னை தீர்க்க நடுவர்மன்றம் நியமிக்கப்பட்ட போது தமிழ் நாடு இப்பிரச்னையில் ஒருவாதியாகக் கருதப்படவில்லை. மேலும் கிருஷ்ணா குடிநீர்த் திட்டத்திற்காக நாம் மேற்கொண்ட முயற்சிகள் யாவும் பயனளிக்கவில்லை.

5. காவிரி நதியைச் சார்ந்த வீராணம் ஏரியிலிருந்துநீரேற்றி சென்னை நகருக்கு நாளொன்றுக்கு 180மில்லியன்லிட்டர் நீர் கொண்டு வர வீராண திட்டம் 1967ல் ஆரம்பிக்கப்பட்டது. இத்திட்ட வேலைகள் 1975ல்

நிறுத்தப்பட்டு பிறகு பல்வேறு காரணங்களால் தொடரப்பட வில்லை. ஒருகட்டத்தில் காவிரியில் இருந்து சென்னைக்கு 15 டி.எம்.சி. நீர் கொண்டு வரக் கூடிய கால்வாய் அமைப்பது பற்றியும் ஆலோசிக்கப்பட்டது. ஆனால் விவசாயத்திற்கு அதனால் ஏற்படக் கூடிய பாதிப்பைக் கருதி இத்திட்டம் மேற் கொள்ளப்படவில்லை.

6. கிருஷ்ணா படுகை மாநிலங்களிடம் கலந்து பேசிய பிறகு பாரத பிரதமர் அவர்கள் சென்னையில் 15.2.76ல் அன்று மஹாராஷ்டிரா, கர்நாடகா, ஆந்திர மாநிலங்கள் கிருஷ்ணா நதி நீரில் தம் பங்கிலிருந்து தலா 5டி.எம்.சி. நீர் சென்னைக் குடிநீர்த் தேவைக்காகத் தருவதற்கு ஒப்புக் கொண்டதாக விடுத்த அறிவிப்புக்குப் பின்னர் தான் இதுபற்றி மாநிலங்களுக்கிடையே ஒரு ஒப்பந்தம் ஏற்படுத்துவதற்கான உறுதியான நடவடிக்கை எடுக்க முடிந்தது.

7. இந்த அறிவிப்பினையொட்டி 14-4-76 அன்றுபடுகை மாநிலங்கள் மற்றும்தமிழ்நாட்டிற்கிடையே ஒரு ஒப்பந்தம் கையெழுத்திடப் பட்டது. 27.10.77ல் நடந்த மாநில அமைச்சர்களது கூட்டத்தில் கிருஷ்ணா நீரில் தமிழ் நாட்டுக்குத் தரப்பட்ட 15 டி.எம்.சி.யை ஸ்ரீசைலம் நீர்த் தேக்கத்திலிருந்து ஆண்டு தோறும் ஜூலை முதல் அக்டோபருக்குள் ஒரு கால்வாய் மூலம் பெண்ணாற்றுக்குக் கொண்டு வர அனுமதி அளிக்கப்பட்டது. இதை அடுத்து ஹைதராபாத்தில் 15.6.78ல் நடந்த கூட்டத்தில் ஆந்திர தமிழக முதலமைச்சர்கள் இந்தத் திட்டத்திற்கான ஆய்வு வேலைகளை மேற் கொள்வது பற்றி பேசி முடிவு செய்தார்கள். இருமாநில அரசுகளின் செயலாளர்களும் பொறியாளர்களும் சேர்ந்த ஒரு தொடர்புக்குழு அமைக்கப்பட்டு அக்குழு இத்திட்ட ஆய்வு பணிகளின் முன்னேற்றத்தைக் கண்காணிக்க வேண்டும் என்று ஒப்புக் கொள்ளப்பட்டது. ஆந்திர அரசு ஆய்வுவேலைகளை 1978 ஜூலையில் ஆரம்பித்தது. இந்தத் திட்ட அறிக்கை 1982 செப்டம்பர் மாதத்தில் ஆ ந் தி ர அரசால் அ னு ப் ப ப் பட்டது. ஆய்வு வேலைகள் நடந்து கொண்டிக்கும் போதே தொடர்புக்குழு அடிக்கடி கூடி திட்டத்தை பற்றிய பல்வேறு அம்சங்களையும் அவற்றை ஒருங்கிணைந்து அமைக்கும் முறையையும் முதலமைச்சர்களது கவனத்திற்குக் கொண்டு வந்தது. முதலமைச்சர்கள் திரு. எம்.ஜி. இராமச்சந்திரன் அவர்களும் திரு என்.டி.இராமராவ் அவர்களும் 18.4.83 அன்று ஹைதராபாத்தில் சந்தித்தனர். தமிழகத்திலிருந்து மின்துறைஅமைச்சர் திரு எஸ். இராமச்சந்திரன் அவர்களும், தொழிலாளர் நல அமைச்சர் திரு எஸ். இராகவானந்தம் அவர்களும், ஆந்திரத்திலிருந்து நிதியமைச்சர் திரு. பாஸ்கர்ராவ் அவர்களும் பொதுப்பணித்துறை அமைச்சர் திரு. சீனிவாசலு ரெட்டி அவர்களும் உடனிருந்தனர். அவர்கள் தாராள மனப்பான்மையுடனும், பிரச்னைகளுக்கு நல்ல தீர்வு காண வேண்டும் என்ற எண்ணத்துடனும் பேச்சு வார்த்தைகள் நடத்தினர். இரு மாநிலங்களுக்கும் நலம் பயக்கும் வகையிலும் நாட்டின்இதர பகுதிகளுக்கு ஒரு எடுத்துக் காட்டாக அமையும் – தி லும் ஒரு வரலாற்றுச் சிறப்புக்குரிய ஒப்பந்தம் உருவாக்கப்பட்டு 18.4.83 அன்றே கையெழுத்திடப்பட்டது. இவ்வொப்பந்தம் அவர்களது பரந்த நோக்குக்கும் பொது நலத்தில் அவர்களுக்குள்ள ஆழ்ந்த அக்கறைக்கும் ஒரு புகழாரமாகத் திகழ்கிறது.

முக்கியமான விவரங்கள்

1) சென்னைக்குக் குடிநீர் காரை பூசப்பட்ட கால்வாயின் மூலம் வரும். இக்கால்வாய் மூலம் ஆந்திர மாநிலத்தில் பாசனத்திற்காகவும் சென்னைக் குடிநீருக்காகவும் கிருஷ்ணா மற்றும் பெண்ணாறு நதிகளின் நீர் பயன்படுத்தப்படும்.

2) சென்னைக்குக் குடிநீர் வழங்கும் திட்டத்திற்காக ஆந்திர மாநில எல்லைக்குள் நிறை வேற்றப்பட வேண்டிய வேலைகளை ஆந்திர அரசு செய்யும். ஒவ்வொரு வேலைக்கும் ஆகக்கூடிய செலவுத் தொகை, இம்மாநிலங்கள் உபயோகிக்கும். நீரின் அடிப்படையில் ப கி ர் ந் து கொள்ளப்படும். பராமரிப்புச் செலவும் இதேவிகிதத்தில் பகிர்ந்து கொள்ளப்படும்.

3) ஆந்திர அரசு ஆண்டு தோறும் நவம்பர், டிசம்பர், மே,ஜூன் நீங்கலாக மீதமுள்ள எட்டு மாதங்களில் தமிழகஅரசு கோரியுள்ள அட்டவணை பிரகாரம் குறிப்பிட்ட அளவுநீரை தமிழ்நாட்டு எல்லையில் வழங்க ஒப்புக் கொண்டுள்ளது.

4. ஆண்டுதோறும் வழங்கப்பட வேண்டிய நீரின் அளவுவழியில் ஏற்படும் நீரிழப்பு உள்பட 15டி.எம்.சி. ஆகும். நீரிழப்பு ஆண்டொன்றுக்கு 3டி.எம்.சி.க்கு மேற்பட கூடாது என ஆந்திர அரசு ஒப்புக் கொண்டுள்ளது. இவ்விழப்பு 3 டி.எம்.சிக்கு மேற்பட்டால் அதனை 3டி.எம்.சிக்கு அளவுக்கு குறைக்கத் தேவைப்படும் வேலைகளுக்கான செலவு முன்னரே ஒப்புக் கொள்ளப் பெற்ற கோட்பாடுகளுக்கிணங்க தமிழக மற்றும்ஆந்திர மாநில அரசுகளால் பகிர்ந்து கொள்ளப்படும்.

5. இரு மாநில அதிகாரிகளை கொண்ட தொடர்புக் குழு திட்ட வேலைகளின் முன்னேற்றத்தையும் திட்டம் செயல்படும் முறையினையும் கண்காணிக்கும்.

6. இ த் தி ட் டத்தினின்று கிடைக்கப் பெறும் நீரைத் தமிழ்நாடு அரசு சென்னைக் குடிநீருக்குத் தவிர வேறு எந்த தேவைக்கும் பயன்படுத்தாது.

7. இரு மாநிலங்களும் இத்திட்டத்தை மூன்று முதல் ஆறாண்டுகளுக்குள் முடிக்கக் கூடுமெனக் கருதுகின்றன.

8. திட்டத்தை துரிதமாக நிறை வேற்றும் பொருட்டு முதல் மூன்று ஆண்டுகளில் வேலையின் முன்னேற்றத்தை பொறுத்து தமிழ்நாடு அரசு ஆந்திர மாநில அரசுக்கு ஆண்டொன்றுக்கு ரூ. 60 கோடி வழங்க ஒப்புக் கொண்டுள்ளது.

9. இவ்வொப்பந்தம் காலவரம்பற்ற நிரந்தமான ஒப்பந்தமாகும்.

தமிழ்நாட்டில் எல்லைக்குள் நடைபெற வேண்டிய வேலைகளின் மதிப்பு 30 கோடி. ஆந்திர மாநிலத்தில் நடைபெற வேண்டிய வேலைகளின் மதிப்பு ரூ760 கோடி. ஒப்புக் கொள்ளப்பட்ட கோட்பாடுகளின்படியும் இப்போது உள்ள விவரங்களின்படி ஆந்திர மாநிலம் உபயோகிக்க உத்தேசித்துள்ள நீரின் அடிப்படையிலும் தமிழ் நாட்டின் பங்கு ரூ200 கோடியாகும். திட்டம் முழுமையாக முடிவுற்ற பின்னர்தான் தமிழ்நாட்டின் பங்கு எவ்வளவு என்று சரியாக நிர்ணயிக்க இயலும். சென்னையில் தற்பொழுது இருந்து வரும் குடிநீர் வழங்கும் அமைப்பு இனி கிடைக்கப் போகும் கூடுதல் நீரை வழங்கும் வகையில் பெருமளவுக்கு விரிவாக்கப்பட வேண்டும். இத்துடன் இதனால் அதிகரிக்கும் கழிவு நீரும் அகற்றி சுத்திகரிக்கப்பட வேண்டும். இதுபடிப்படியாக செயலாக்கப்பட உள்ளது. இதன் முதல் கட்ட வேலைகளுக்கு ரூ206கோடி செலவாகுமென எதிர்பார்க்கப்படுகிறது. ஆக இத்திட்டத்திற்கு ரூ436கோடி செலவாகுமென எதிர்பார்க்கப்படுகிறது. இத்திட்டம் முடிவுற்ற பின்னர் சென்னை நகரின் நீண்ட காலத் தேவைகளைப் போதுமான அளவு பூர்த்தி செய்யும்.

மாநிலங்களுக்கிடையே ஒத்துழைப்புக்கு ஒளிமிகு எடுத்துக்காட்டாக விளங்கும் இத்திட்டத்தைச் சாத்தியமாக்கியமைக்கு தமிழ்நாடு அரசும் தமிழக மக்களும் ஆந்திர மாநில அரசுக்கும் ஆந்திர மாநில மக்களுக்கும் தமது நன்றியைத் தெரிவித்துக் கொள்கின்றனர்.

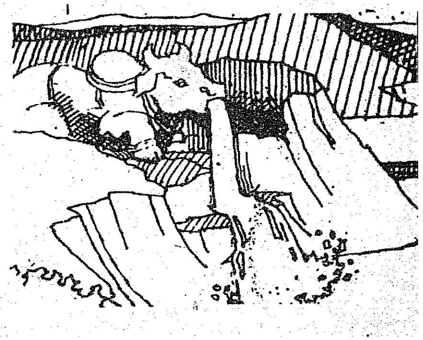

சாத்திரப் பேய்களும் சாதிக் கதைகளும்

ஆசிரியர்: எம். வி. சுந்தரம்,

வெளியீடு: நியூ செஞ்சுரி புக் ஹவுஸ் பிரைவேட் லிமிடெட், சென்னை-98.

விலை: ரூ. 5.00

ஆசிரியர், இந்நூலை (ஒரு மார்க்ஸியப் பார்வை) என்று கோடிட்டு காட்டியுள்ளார். உண்மையில், ஆசிரியர் மார்க்ஸியப் போர்வையில் ஒளிந்துகொண்டு, புராணக்குப்பைகளை கிளறி, ஆபாசப்பகுதிகளை ரசித்து மகிழ்வதை நாமும் பாராட்ட வேண்டும்என்று எதிர்பார்ப்பது, வர்க்க ரீதியான சிந்தனை சிற்பிகள் நடமாடும் மார்க்ஸிய உலகில் வேடிக்கையாக உள்ளது. ஆபாசப் பசிக்கு மார்க்ஸிஸ எழுத்தாளர்களும் பலியாகிவிட்டனர் என்பதற்கு இப்புத்தகம், நல்ல உருப்படியான ஆதாரமாகும்.

— துடியலூர் காளியப்பா

வண்ண மருத்துவம்

ஆசிரியர்: டாக்டர் ப. சிற்சபை,

வெளியீடு: தங்கம் இயற்கை வைத்திய சாலை, 122-சி, இராஜ வீதி, காஞ்சீபுரம்-631 502.

விலை ரூ. 6 பக்கங்கள் 100

"மருத்துவத்தில் வண்ணமருத்துவமா?' என்ற வினா எல்லாருக்கும் எழக்கூடும். ஆம் "வண்ண மருத்துவம்-குரோமோ திரபி ஹெலியோ திரபி-எனப்படுவது. பொதுவாக இது சூரிய குளியலாகும்." என்று குறிப்பைப் படித்ததும் நமக்குத் தெளிவு ஏற்படுகிறது.

சூரியனுடைய ஒளியில் அடங்கியிருக்கும் வண்ணங்களைப்பற்றியும், அந்த வண்ணங்களை மக்களின் நீண்ட நல்வாழ்க்கைக்குப் பயன்படுத்திக் கொள்ளும் முறைகளைப் பற்றியும் இந்நூல் விளக்கமாகக் கூறுகின்றது.

நோய் உண்டாகக் காரணம், வண்ணச் சிகிச்சை பற்றிய விவரங்கள் எல்லாம் இந்நூலில் மிகத் தெளிவாக எடுத்துக் கூறப்பட்டுள்ளன.

எளிய யோகாசனங்கள்

ஆசிரியர்: டாக்டர் ப. சிற்சபை,

நூல் நயம்

வெளியீடு: தங்கம் இயற்கை வைத்திய சாலை, 122-சி, இராஜ வீதி, காஞ்சீபுரம்-631502.

விலை ரூ. 1 பக்கங்கள் 16

நாள்தோறும் எளிதில் பயில்வதற்கு ஏற்ற, பத்து யோகாசனங்கள் பற்றிய விளக்கவுரைகள் இந்நூலில் உள்ளன. ஆசனம் பயிலும் முறைகள் பற்றிய விளக்கப் படங்களும் உள்ளன. எல்லாரும் படித்துப் பயன்பெற வேண்டிய புத்தகம் இது.

— மு. மு. கா.

வடியாத வெள்ளங்கள்

ஆசிரியர்: கவிஞர் வல்லம் வேங்கடபதி,

வெளியிட்டோர்: வானதி பதிப்பகம், தியாகராயநகர், சென்னை-600017.

பக்கங்கள்: 216 விலை ரூ. 11.00

கவிதைக் கலையில் பேரறிஞர் அண்ணா அவர்களால் பாராட்டப்பட்ட கவிஞர் வல்லம் வேங்கடபதி அவர்கள் தொடுத்த கவிதைத் தொகுப்பு நூலிது.

ஓயாத உயிர்ப்பாடல், தணியாத தாகங்கள், குனியாத கோபுரங்கள், தீராத மயக்கங்கள், உறங்காத உண்மைகள், அணையாத நெருப்புகள், வாடாத வண்ணங்கள், விலக்க முடியாத விருந்துகள், மறையாத மின்னல்கள் என்ற வகையில் ஒன்பது பகுதிகளாகக் கவிதைகள் தரப்பட்டுள்ளன. பகுதிப் பெயர்கள் புதுக் கவிதைகளாகத் தென்பட்டாலும் இதில் நிறைந்துள்ளவையனைத்தும் மரபுக்கவிதைகளே-சந்தக் கவிதைகள் உட்பட.

ஆனால் ஒன்று - வெறும் எதுகை மோனைகளே குறிக்கோளாக எழுதப்படாமல், எளிய தமிழில் இனிய சொற்களால் கவிதைகள் ஆக்கப்பட்டுள்ளமை குறிப்பிடத்தக்கதாகும்.

கவிதை ஆர்வலர்களுக்கு இது ஒரு கரும்புக் கட்டு!

— இந்திரன்

நீ வந்த நேரம்

ஆசிரியர்: ஏர்வாடி எஸ். இராதாகிருஷ்ணன்

வெளியீடு: சுதா பதிப்பகம் 4, முத்து முதலித் தெரு, புரசைவாக்கம், சென்னை-600 007.

விலை ரூ. 10 பக்கம் 163

ஒன்றை மனத்தில் பதிய வைப்பதற்கு நாடகம் நல்ல சாதனமாகும். அந்த வகையில் இந்த நாடகத் தொகுப்பு நூலும் பல்வேறு கோணங்களில், பல வாழ்க்கைப் பிரச்சினைகளை அலசி ஆராய்கின்றது.

இந் நூலில் எட்டு நாடகங்கள் உள்ளன. இவையனைத்தும் வானொலியிலும், தொலைக் காட்சியிலும் வந்தவையாகும். இதிலுள்ள ஒரு நாடகத்தின் தலைப்புதான் நீ வந்த நேரம். இந்நூலைப் படிக்கும் போது பாத்திரங்களோடு ஒன்றி விடுகிறோம். சில பாத்திரங்கள், நாம் அன்றாடம் சந்திக்கக் கூடியவர்களாகவும் இருக்கிறார்கள் கேட்டு மகிழ்ந்தவர்களுக்கு படிக்க ஒரு நல்ல வாய்ப்பாக இந்தப் புத்தகம் விளங்குகிறது.

நெருப்புப் பார்வைகள்

ஆசிரியர்: பழநிபாரதி

வெளியீடு: பூங்கொடி பதிப்பகம் 14, சித்திரைக்குளம் மேற்கு வீதி, சென்னை-4

விலை: ரூ. 5 பக்கங்கள்: 104

இளங்கவிஞரின் இதயத்துடிப்புகள் — சிந்தனைச் சிதறல்கள் நூல் முழுவதும் விரவியிருக்கின்றன. காதல், சோகம், சமுதாயம், நாடு என்றெல்லாம் கவிஞர் நமக்கு அப்படியே படம் பிடித்துக்காட்டுகிறார்.

இந்நூலில் 33 கவிதைகள் உள்ளன. 'உன் ஓலைக்குடிசையின் கண்ணீர்த் திருவிழாவுக்கு, குடும்பக் கண்மணிகளின் கிழிந்த ஆடைகளே தோரணங்களாகின்றன...'' என்ற வரிகள் ஏழ்மையைச் சித்திரிக்கின்றன. ஆம். ஏழ்மைச் சித்திரவதையை எடுத்துக்காட்டுகின்றன. 'பரிணாமங்கள் எரிக்கப்படுகின்றன', 'புதிய கண்ணகி', 'தாஜ்மகால் ஓர் எச்சரிக்கை!' முதலான கவிதைகள் இதயத்தில் தைக்கின்றன, நிற்கின்றன!

—பி. வி. கிரி

பல்லவனின் புதுமைப் பேருந்து!

தமிழ்நாட்டிலுள்ள அரசு போக்குவரத்துக்கழகங்கள் இந்தியாவிலுள்ள எல்லா மாநிலங்களுக்கும் வழிகாட்டும் வகையில் சீரிய பணிகளை ஆற்றி வருகின்றன. நமது போக்குவரத்துக்கழகங்களின் ஒவ்வொரு பணியும் மற்ற மாநிலத்தவரால் மிகவும் பாராட்டப்படுகிறது.

சென்னை மாநகரத்தில் இயங்கிவரும் பல்லவன் போக்குவரத்துக்கழகத்தில் மொத்தம் 2100 பேருந்துகள் உள்ளன. நாள்தோறும் பல்லவன் பேருந்துகளில் 27 இலட்சம் பயணிகள் பயணம் செய்கின்றனர். பல்லவன் போக்குவரத்துக் கழகத்தில் 18,500 தொழிலாளர்கள் பணி புரிகின்றனர்.

சென்னை மாநகரத்தின் போக்குவரத்துப் பணிகளில் மிகுந்த பொறுப்பேற்று திறம்பட செயல்பட்டுவரும் பல்லவன் போக்குவரத்துக்கழகம், இப்பொழுது புதுமையான பேருந்து ஒன்றினை இயக்கியுள்ளது.

இந்தியாவிலேயே முதன்முதலாக இயக்கப்பட்டுள்ள புதுமைப் பேருந்து இது.

தொடர் பேருந்து (Articulated Bus) என்று அழைக்கப்படும் இப்பேருந்தில், 200 பயணிகள் பயணம் செய்யலாம். இப்பேருந்தின் நீளம் 50 அடி ஆகும். மூன்று கதவுகள் உள்ளன. இப்பேருந்தில் முன்னும் பின்னுமாக இரண்டு நடத்துநர்கள் உள்ளனர்.

சென்னை இந்திரா நகரிலிருந்து பாரிமுனைவரை செல்லும் தடம் எண் 21டி-இன் பாதையில் போகிறது இந்தத் தொடர் பேருந்து. சாதாரணச் சாலையிலும் இயக்க ஏதுவான இணைப்புடன் சுழல் அமைப்பைக் கொண்டுள்ளது தொடர் பேருந்து.

பல்லவன் போக்குவரத்துக் கழகத்தின் இப் புதுமைப் பேருந்தை கடந்த 18.5.83 அன்று அடையாறு காந்திநகர் பேருந்து நிலையத்தில் இயக்கிவைத்து உரையாற்றுகையில் மாண்புமிகு, போக்குவரத்து அமைச்சர் திரு செ. முத்துசாமி அவர்கள் குறிப்பிட்டதாவது:

''மக்களுக்கு நன்மை பயக்கத்தக்க பல்வேறு பணியில் ஈடுபட்டு அரிய பணிகளை நிறைவேற்றிவருகின்றன, நமது போக்குவரத்துக் கழகங்கள். நமது போக்குவரத்துக் கழகங்களின் அரிய சாதனைகள் அனைத்துக்கும் காரணமானவர்கள் நமது தொழிலாள சகோதரர்கள்தான், அவர்களுடைய ஒத்துழைப்பினால்தான், மற்ற மாநிலத்தவர்கள் கண்டு பாராட்டும் வகையில் பணிகளைச் செய்து வருகின்றோம்.

''மாநிலத்திலுள்ள எல்லா இடங்களிலும் போக்குவரத்து வசதிகளைச் செய்து கொடுத்து வருகின்றோம். கிராமப்புற மக்கள் சந்தைக்குச் செல்லும் பொழுது எடுத்துச்செல்லும் சுமைகளைக் கொண்டுபோகவும் சந்தைகளிலிருந்து வாங்கிவரும் பொருள்களை எடுத்துச் செல்லவும் வசதியுள்ள பொருட்களை எடுத்துச்செல்லும் பேருந்துகளையும் விட்டிருக்கின்றோம்.

''திருவள்ளுவர் போக்குவரத்துக் கழகம்தூங்கும் வசதி உடைய குளிர்சாதன வசதி! உள்ள பேருந்தை விட்டிருக்கிறது. மக்களின் நன்மை கருதி செய்யப்படும் இதுபோன்ற திட்டங்கள் மற்ற மாநிலங்களுக்கு முன்மாதிரியாக உள்ளன. இலாப நோக்கமின்றி மக்களின் நன்மையைக் கருதியே அரசு இந்தப் பணிகளைச் செய்து வருகிறது.

''இப்பொழுது இந்தியாவிலேயே முன்மாதிரியாக - எல்லாருக்கும் வழிகாட்டும் வகையில் தொடர் பேருந்தை இயக்கியுள்ளோம், இப்பணிகளை நல்ல முறையில் செய்துவரும் தொழிலாளர்கள் சகோதரர்கள், அனைவருடைய பாராட்டுக்கும் உரியவர்கள் ஆவார்கள். அவர்களுடைய தேவைகளை நிறைவேற்ற அரசு ஆவன செய்யும்''.

மாண்புமிகு அமைச்சர் அவர்கள் குறிப்பிட்டது போல மக்களின் நலனையே குறிக்கோளாகக் கொண்டு இயங்கும் நமது போக்குவரத்துக் கழகங்களின் பணிகள் நாளும்வளர நன்மைகள் பெருக நாமும் வாழ்த்துவோம்!

நமது போக்குவரத்துக் கழகங்களின் அரிய பணிகளைப் பாராட்டி மகிழ்வோம்!

—மாமூலன்

கடைசி அட்டையில்

உதகமண்டலத்தில் 21.5.83 அன்று மலர்க் காட்சியை மாண்புமிகு முதல்வர் அவர்கள் திறந்து வைத்துப் பார்வையிடும் காட்சி.

மத்திய பிரதேசத்தில்

சமநீதி கண்ட சோழன்

மாநிலங்களிடையேயான பண்பாட்டுப் பரிமாற்றத் திட்டத்தின் கீழ், தமிழகக் கலைக்குழுவாக, கலைமாமணிகள் நடராஜ்-சகுந்தலா குழுவினர் மத்தியபிரதேச மாநிலம் சென்று ஏழு கலை நிகழ்ச்சிகளை நடத்தினர். 20.4.1983 அன்று சென்னையை விட்டுப் புறப்பட்டு மத்தியப்பிரதேசம் சென்ற இக் கலைக்குழுவினர் ஜக்தல்பூர், ராஜ்நந்த்கபா, பிலாய், கோர்பா, அல்பிகாபூர் மற்றும் ராய்கார் ஆகிய ஊர்களில் தெருக்கூத்து பாணியில் அமைந்த 'சமநீதி கண்ட சோழன்' என்ற நாட்டிய நாடகத்தை நடத்தினர். மே மாதம் 6 ஆம் நாள் சென்னை திரும்பினர்.

கலைமாமணிகள் நடராஜ்-சகுந்தலா பரதநாட்டியக் கலையை சுமார் 40-ஆண்டுகளுக்கு மேல் வளர்த்து வருபவர்களாவர். சென்னை மயிலாப்பூரில் 'நடனகலாநிலையம்' என்ற கலைநிறுவனத்தை நிறுவி, கலைக்காக அயராது உழைத்து வருகின்றனர். எண்ணற்ற மாணவ, மாணவிகட்குப் பரத நாட்டியக் கலையைக் கற்றுக் கொடுத்து, தமிழகமெங்கணும் பரதக்கலையைப் பரப்பிவருகின்றனர். தமிழகம் மட்டுமின்றி இந்தியா முழுவதும் தமது குழுக்களை அனுப்பிப் புகழுடன் தமிழகக் கலாச்சாரத்தைப் பரப்பும் பெருமையுடையவர்கள். உள்நாட்டுக் கலைஞர்களை உருவாக்கியது மட்டுமன்றி, பல வெளிநாட்டு மாணவ, மாணவிகட்கும் பரதக் கலையில் பயிற்சியளித்துள்ளனர்.

இத்தகு புகழ்வாய்ந்த கலைமாமணிகள் நடராஜ்-சகுந்தலா, 'சம நீதிகண்ட சோழன்' தெருக்கூத்து நாட்டிய நாடகத்தை உலகத் தமிழ் மாநாட்டிற்காகத் தயாரித்தனர். இதுமட்டுமன்றி ஆசிய விளையாட்டுப்போட்டியில் கலை நிகழ்ச்சிகள் நடத்திக் காட்டிய தமிழகக் கலைஞர்கட்குப் பயிற்சி அளிக்கும் இயக்குநர் பதவியையும் தமிழக அரசு, திரு நடராஜ் அவர்கட்கு அளித்தது. பல்வேறு மாநிலங்களிலிருந்து வந்து கலந்து கொண்ட கலைக்குழுக்

களும் இவரிடம் ஆலோசனை கேட்டு அதன்படி கலைநிகழ்ச்சிகள் அளித்துள்ளனர் என்பது குறிப்பிடத்தக்கது.

கலைமாமணிகள் நடராஜ் - சகுந்தலா குழுவினர் எண்ணற்ற நாட்டிய நாடகங்களைத் தயாரித்து நடத்தி உள்ளனர். குறிப்பாக ஏசுநாதர், திருவள்ளுவர், பாஞ்சாலிசபதம், மச்சகந்தி, தமிழறியும் பெருமாள் ஆகியவற்றைச் சிறப்பாகத் தயாரித்துள்ளனர். பரதநாட்டியக் கலையல்லாமல், கதக்களி, கரகம், காவடி போன்ற கிராமியக் கலைகள் மற்றும் தெருக்கூத்து போன்றவற்றிலும் இக்கலைஞர்கள் வல்லுநர்களாவர்.

டில்லி சங்கீத நாடக அகாடெமி, தமிழக அரசு மற்றும் தமிழ்நாடு இயல் இசை நாடக மன்றம் ஆகியவை அவ்வப்போது தொடர்ந்து அளித்துவரும் மானியங்களின் உதவியால், பல புதிய படைப்புக்களை உருவாக்கிய வண்ணம் மாநிலத்திற்கு அனுப்பி வைத்துப் பண்பாட்டுப் பரிமாற்றத் திட்டத்தினைச் செயல்படுத்தியதில் நாம் பெருமை கொள்ளலாம்.